

UNIVERSIDAD DEL ATLÁNTICO

ANÁLISIS ECONÓMICO DEL SECTOR

INTERVENTORIA TÉCNICA, ADMINISTRATIVA, FINANCIERA Y AMBIENTAL DE LAS OBRAS DE ADECUACIÓN, REMODELACIÓN, REPARACIÓN DE LA INFRAESTRUCTURA FÍSICA Y SU ENTORNO, ÁREAS URBANÍSTICAS Y DEPORTIVAS DE LA SEDE DOS (NORTE) DE LA UNIVERSIDAD DEL ATLÁNTICO EN EL DEPARTAMENTO DEL ATLÁNTICO.

NOVIEMBRE DE 2020

1. JUSTIFICACIÓN

La Universidad del Atlántico dentro de su misión contempla: *“somos una universidad pública que forma profesionales integrales e investigadores(as) en ejercicio autónomo de la responsabilidad social y en búsqueda de la excelencia académica para propiciar el desarrollo humano, la democracia participativa, la sostenibilidad ambiental y el avance de las ciencias, la tecnología, la innovación y las artes en la región Caribe colombiana y el país.”*

Así mismo, en el artículo 3 del Acuerdo Superior N° 000009 del 26 de Julio de 2010 “Por el cual se adopta el Estatuto de Bienestar Universitario” se estableció la misión de bienestar universitario de la institución, en la cual se establece *como facilitar en la comunidad universitaria el desarrollo integral en las dimensiones ética, intelectual, cultural, físico, espiritual, emocional, ambiental social; preservar los derechos fundamentales; la convivencia ciudadana y mejorar la calidad institucional de los estudiantes, docentes y funcionarios.*

Dentro del Plan Estratégico Institucional 2009-2019 vigente, específicamente en las estrategias de las familias 5.2 Unidad para la transformación, se establece que “La Universidad cuenta con un campus con la infraestructura física y los recursos didácticos necesarios para la excelencia académica”.

Así mismo, el Plan de Acción Institucional 2020, que da continuidad al plan de acción 2018-2019, incluye la línea estratégica 5 Modernización de la Gestión Universitaria, específicamente en el Motor 2 Sistemas modernos de gestión, el proyecto Plan Maestro de la Ciudadela Universitaria, para el desarrollo, recuperación, redistribución, dotación y mantenimiento de la infraestructura física de la Institución.

En este orden de ideas, dentro del Plan de Desarrollo Institucional se tiene el objetivo de ampliar el número de cupos en oferta por nivel académico y disminuir la brecha del número de jóvenes egresados que no pueden acceder a la Educación Superior; por lo que se hace necesario contar con una infraestructura física y tecnológica óptima, y se requiere realizar la adecuación, remodelación, diseño, reparación y ampliación de la infraestructura física y su entorno, áreas urbanísticas y deportivas de las edificaciones existentes de la Sede Norte y Bellas Artes, con la finalidad de mejorar las condiciones ambientales y académicas de la comunidad universitaria y así mismo contribuir a ampliar la capacidad instalada de la Universidad.

En concordancia con lo anterior, la Universidad del Atlántico y el Departamento del Atlántico suscribieron el 15 de Octubre de 2020, el convenio marco interadministrativo de cooperación No. 202002852, cuyo objeto es **AUNAR ESFUERZOS ENCAMINADOS A LA ADECUACIÓN, REMODELACIÓN, DISEÑO, REPARACIÓN Y AMPLIACIÓN DE LA INFRAESTRUCTURA FÍSICA Y SU ENTORNO, ÁREAS URBANÍSTICAS Y DEPORTIVAS DE LAS DIFERENTES SEDES DE LA UNIVERSIDAD DEL ATLÁNTICO EN EL DEPARTAMENTO DEL ATLÁNTICO**, por valor de **CINCUENTA Y NUEVE MIL NOVECIENTOS TREINTA MILLONES SETECIENTOS SEIS MIL DOSCIENTOS TREINTA Y SIETE PESOS M/L (\$59.930.706.23)**.

La Universidad publicó convocatoria pública, proceso IP 003-2020, el día 10 de noviembre de 2020, de objeto **ADECUACIÓN, REMODELACIÓN, REPARACIÓN DE LA INFRAESTRUCTURA FÍSICA Y SU ENTORNO, ÁREAS URBANÍSTICAS Y**

DEPORTIVAS DE LA SEDE DOS (NORTE) DE LA UNIVERSIDAD DEL ATLÁNTICO EN EL DEPARTAMENTO DEL ATLÁNTICO, por valor de \$26.243.086.804.

Por lo anterior, se hace necesario contratar la **INTERVENTORIA TECNICA, ADMINISTRATIVA, FINANCIERA Y AMBIENTAL DE LAS OBRAS DE ADECUACIÓN, REMODELACIÓN, REPARACIÓN DE LA INFRAESTRUCTURA FÍSICA Y SU ENTORNO, ÁREAS URBANÍSTICAS Y DEPORTIVAS DE LA SEDE DOS (NORTE) DE LA UNIVERSIDAD DEL ATLÁNTICO EN EL DEPARTAMENTO DEL ATLÁNTICO**

2. ASPECTOS GENERALES

" La interventoría es la labor que cumple una función natural o jurídica, para controlar, exigir y verificar la ejecución y el cumplimiento del objeto, las condiciones y los términos y las especificaciones del contrato, el convenio, las concertaciones celebradas por las funciones públicas dentro de los parámetros de costo, tiempo, calidad y legalidad, conforme a la normatividad vigente ".¹

La ejecución idónea de un presupuesto requiere dentro de otros aspectos, un proceso contractual ágil, eficiente y desarrollado dentro de los principios de economía, transparencia y objetividad. En relación con esto se dispone de la interventoría con el fin de que un equipo especializado pueda realizar el seguimiento y control en conjunto con la entidad contratante.

2.1 Aspectos económicos

De acuerdo a la Información publicada por el Departamento Administrativo Nacional de Estadística (DANE), se presentan a continuación los principales Indicadores económicos alrededor de la Construcción (IEAC)

2.1.1 Variación anual de los ingresos nominales y contribución por tipo de ingresos, según subsector de servicios (septiembre 2020 / septiembre 2019)

En septiembre de 2020, cinco de los dieciocho subsectores de servicios presentaron variación positiva en los ingresos totales, en comparación con septiembre de 2019

¹ <https://www.auditool.org/blog/sector-gobierno/282-el-papel-de-la-interventoria-en-la-contratacion-estatal>

**Tabla 1. Variación anual de los ingresos y contribución por tipo de ingresos, según subsector de servicios
Septiembre 2020^p / septiembre 2019**

| Sección | División | Descripción | Ingresos nominales | | Ingresos por servicios | | Venta de Mercancías | | Otros Ingresos |
|---------|--|--|--------------------|--|------------------------|-------------------|---------------------|--|----------------|
| | | | Variación (%) | | | Contribución (PP) | | | |
| H | División 52 | Almacenamiento y actividades complementarias al transporte | -17,7 | | -14,4 | | -0,2 | | -3,0 |
| H | División 53 | Correo y servicios de mensajería | 14,6 | | 15,0 | | 0,0 | | -0,4 |
| I | División 56 | Restaurantes, catering y bares | -30,8 | | -30,0 | | -0,1 | | -0,8 |
| J | División 58 | Actividades de edición | -30,0 | | -24,3 | | 0,7 | | -6,5 |
| J | División 59, excepto Clase 5920 | Producción de películas cinematográficas y programas de televisión | -80,8 | | -51,1 | | -27,9 | | -1,9 |
| J | División 60 y Clase 6391 | Actividades de programación y transmisión, agencias de noticias | -15,6 | | -13,8 | | -0,1 | | -1,8 |
| J | División 61 | Telecomunicaciones | -0,8 | | 0,4 | | -1,0 | | -0,1 |
| J | División 62, División 63, excepto Clase 6391 | Desarrollo de sistemas informáticos y procesamiento de datos | 5,8 | | 2,4 | | 3,3 | | 0,0 |
| LN | Sección L, División 68 | Inmobiliarias, alquiler de maquinaria y equipo | -12,9 | | -13,0 | | 1,3 | | -1,2 |
| M | Divisiones 69, 70, 71, 72, Clase 7320, División 74 | Actividades profesionales científicas y técnicas | -2,4 | | -2,8 | | 0,4 | | 0,0 |
| M | Clase 7310 | Publicidad | -25,0 | | -26,4 | | 1,7 | | -0,3 |
| N | Divisiones 78, 80 y 81, excepto Clase 8130 | Actividades de empleo, seguridad e investigación privada, servicios a edificios | -8,3 | | -8,4 | | -0,1 | | 0,2 |
| N | Clase 8220 | Actividades de centros de llamadas (Call center) | 31,4 | | 31,2 | | 0,0 | | 0,1 |
| N | División 82 excepto Clase 8220 | Actividades administrativas y de apoyo de oficina y otras actividades, excepto call center | -16,7 | | -14,2 | | -0,8 | | -1,6 |
| P | Grupo 854 | Educación superior privada | -15,5 | | -13,9 | | -0,3 | | -1,3 |
| Q | Clase 8610 | Salud humana privada con internación | 1,6 | | 1,6 | | 0,0 | | 0,0 |
| Q | División 86 excepto Clase 8610 | Salud humana privada sin internación | 2,6 | | 3,0 | | 0,0 | | -0,4 |
| S | Divisiones 90, 92, 93, 95 y 96 | Otros servicios de entretenimiento y otros servicios | -19,2 | | -17,6 | | -1,0 | | -0,6 |

Fuente: DANE – EMS

^p Cifra provisional

(PP) Puntos porcentuales

Nota: por aproximación decimal, se puede presentar diferencia en la suma de las contribuciones frente a la variación total.

2.1.2 Producto Interno Bruto (PIB)

En el segundo trimestre de 2020 (abril-junio), el PIB a precios constantes disminuyó 15,7% con relación al mismo trimestre de 2019. Al analizar el resultado del valor agregado por grandes ramas de actividad, se observa un decrecimiento de 31,7% del valor agregado del sector construcción. Este resultado se explica principalmente por la variación anual negativa presentada en el valor agregado de las edificaciones (-38,7%), el valor agregado de las actividades especializadas (-32,8%) y el valor agregado de las obras civiles (-18,8%) respectivamente.²

Gráfico 2. Variación anual del PIB total, valor agregado construcción y subsectores (a precios constantes) 2016 – 2020^p (II trimestre)

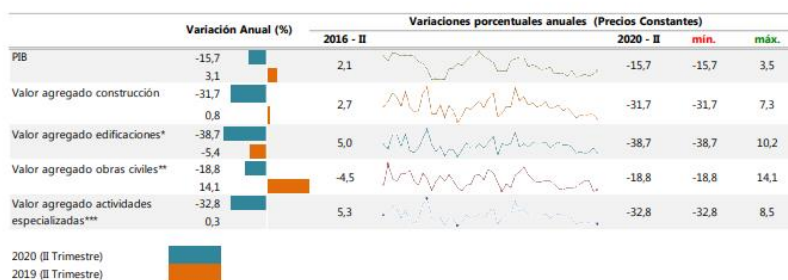

Fuente: DANE, Cuentas trimestrales.

2.1.2 Empleo

En el trimestre móvil mayo - julio 2020, el número de ocupados en el total nacional fue 17.864 miles de personas. La Construcción como rama de actividad económica participó con el 6,9% de los ocupados. Respecto al trimestre móvil mayo - julio 2019, la población ocupada en el total nacional disminuyó 19,9%, mientras que los ocupados en la rama de Construcción disminuyeron 18,7%. Para el trimestre móvil mayo - julio 2020, 1.228 miles de personas estaban ocupadas en la rama de la Construcción; de estos el 85,9% estaban ubicados en

las cabeceras (1.055 miles de personas) y el 14,1% (173 miles de personas) en centros poblados y rural disperso.

Gráfico 4. Variación y participación anual de la población ocupada y en la rama de actividad construcción 2017 - 2020^m (may - jul)

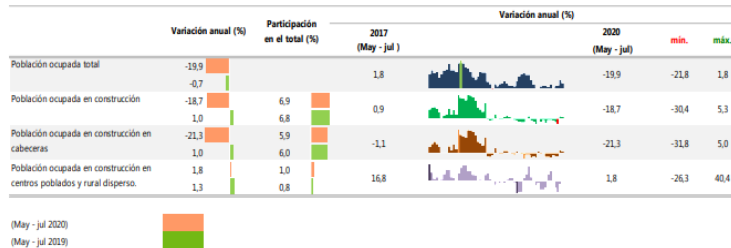

Fuente: DANE, GEIH.

2.1.3 Índice de Precios del Productor

En agosto de 2020, el Índice de Precios del Productor (IPP) para materiales de construcción presentó un crecimiento de 0,28%, respecto a julio de 2020. Según la clasificación CUODE, el IPP para consumo intermedio presentó una variación de 0,98% con relación al mes de julio de 2020.

Gráfico 17. Variación mensual del IPP de materiales de construcción* Total nacional 2010 - 2020^m (agosto)

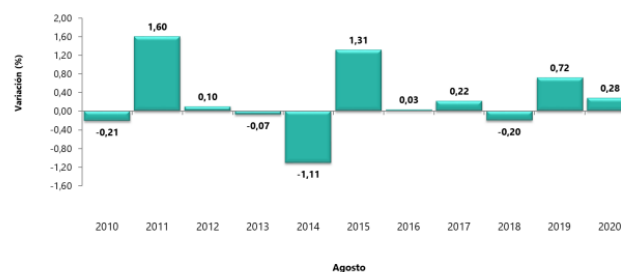

Fuente: DANE, IPP.

Para el presente proceso, es necesario establecer los indicadores financieros que midan la capacidad y solvencia financiera de los interesados en el presente proceso de contratación, estos indicadores se establecen como resultado de un análisis detallado de las condiciones del mercado, pues es necesario que la empresa que resulte adjudicataria del presente proceso cuente con el suficiente músculo financiero para así poder garantizar en gran medida y sin ningún tipo de inconvenientes el desarrollo normal del contrato.

Es por esto que para la determinación de los indicadores financieros a evaluar en el proceso se tomó en cuenta el comportamiento de las diferentes cuentas principales del balance general y estado de resultados, tomados de los históricos publicados por la superintendencia de sociedades a través de su programa SIREM, los estudios realizados para ese mismo sector por la Cámara Colombiana de la Infraestructura, el comportamiento del sector construcción y los indicadores y capacidad de organización requeridos en procesos anteriores de ésta misma índole

A continuación, se presentan las gráficas de las diferentes cuentas del balance general y estado de resultados para el macro sector de la construcción:

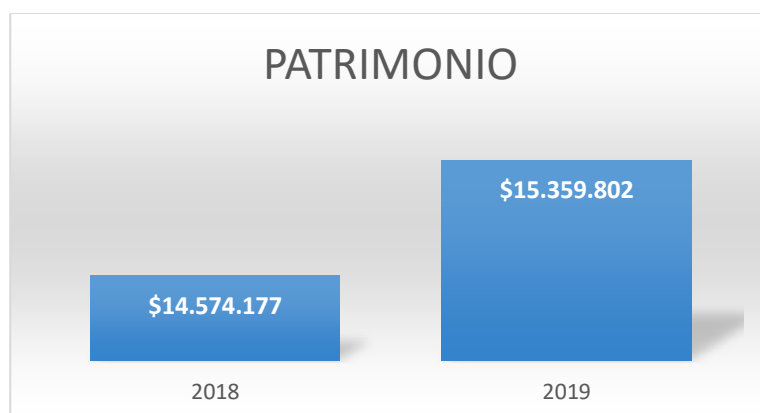
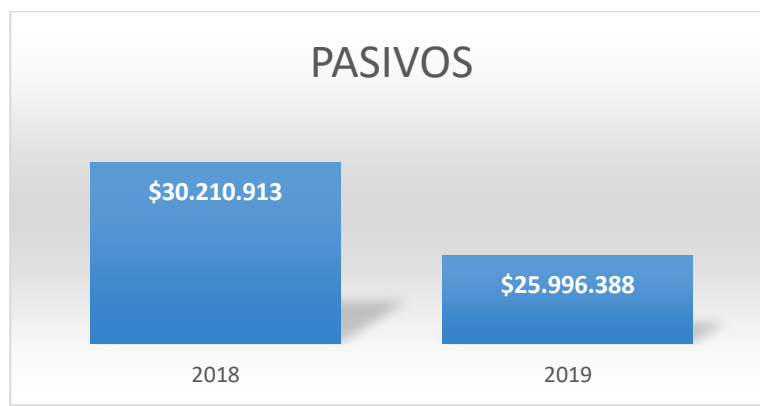
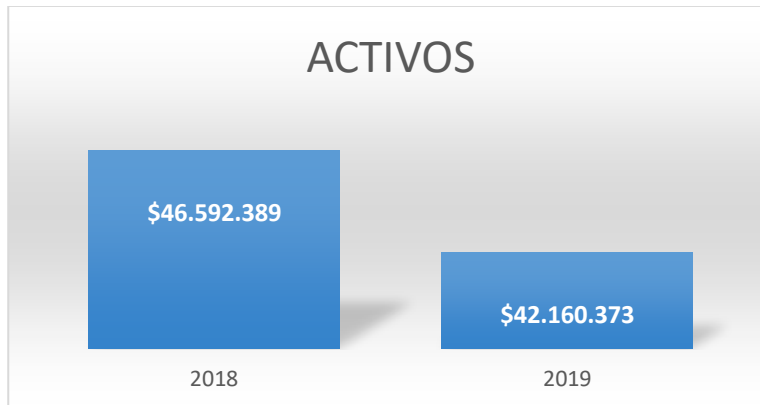

De acuerdo a lo anterior y en aras de que en el presente proceso exista una pluralidad de oferentes, sin que afecte el desarrollo del mismo, se determinan los siguientes indicadores financieros; a verificar en los estados financieros de los proponentes que se presenten y RUP. Guardando la proporción entre el valor del contrato, su grado de dificultad y el Riesgo asociado al Proceso de Contratación.

INDICADORES FINANCIEROS POR VERIFICAR:

CAPITAL DE TRABAJO: Igual o superior al cincuenta por ciento (50%) del Presupuesto oficial.

LIQUIDEZ: Deberá ser mayor o igual a uno punto cinco (1.5).

NIVEL DE ENDEUDAMIENTO: Deberá ser menor a cero coma setenta (0,70).

PATRIMONIO: Deberá ser mayor al setenta por ciento (70%) del Presupuesto oficial.

RAZÓN DE COBERTURA DE INTERESES: Deberá ser mayor o igual a tres (3.0)
RENTABILIDAD SOBRE PATRIMONIO: Deberá ser mayor o igual a (0,06).
RENTABILIDAD SOBRE ACTIVOS: Deberá ser mayor o igual a (0,04).

3. TÉCNICO

Mediante el presente proceso se requiere contratar la Interventoría técnica, administrativa, financiera y ambiental de las obras de adecuación, remodelación, reparación de la infraestructura física y su entorno, áreas urbanísticas y deportivas de la sede dos (norte) de la Universidad del Atlántico en el departamento del atlántico.

El contratista deberá tener en cuenta los anexos y especificaciones técnicas, documentos complementarios al presente análisis, donde se describen detalladamente las especificaciones técnicas que hacen parte del presente proceso.

Obligaciones –CONTRATISTA

Para el cumplimiento del objeto contractual, EL CONTRATISTA, se obliga con LA UNIVERSIDAD, además de las obligaciones contempladas en y las normas que los modifiquen, reemplacen o sustituyan, la Ley 30 de 1992, sus decretos reglamentarios y el Acuerdo Superior 000006 del 06 de octubre de 2009, el Acuerdo Superior No 000016 de 2010 y por las normas civiles y comerciales que regulen el objeto del Contrato, las obligaciones específicas derivadas de la propuesta y aquellas contenidas en los estudios previos de la contratación, a:

1. Cumplir de Buena fe el objeto contractual.
2. Asumir los gastos y riesgos que implica el desarrollo del Contrato bajo su propia responsabilidad, en los términos establecidos en el cuadro de asignación de riesgos contenido en los estudios previos y que forma parte integral del Contrato.
3. Cumplir con las demás obligaciones que se deriven de la esencia o naturaleza del Contrato.
4. Ejecutar el objeto del contrato de Interventoría.
5. Vigilar, controlar y supervisar en los sitios correspondientes al objeto de la Invitación Pública (Interventoría presencial), el desarrollo de las obras, para que se cumpla con el objeto, las especificaciones técnicas, con la calidad de los materiales a utilizar y se puedan garantizar los trabajos efectuados por ellos.
6. Realizar por su cuenta y costo todos los ensayos y pruebas de laboratorio que se requieran para el buen desarrollo del contrato.
7. Solicitar al Constructor copia certificada de los análisis químicos y pruebas físicas, (si aplicara) realizadas por el fabricante a muestras representativas de cada suministro de material.
8. Verificar que el contratista emplee los equipos y herramientas presentadas en su propuesta y comprobar permanentemente su estado de funcionamiento.
9. Exigirle al Contratista la adopción de medidas para garantizar la protección de las estructuras existentes en la zona de trabajo o zonas vecinas.
10. Brindar colaboración y apoyo a la Oficina de Planeación, en todas las actividades consideradas y que se requieran para el logro de los objetivos propuestos.
11. Verificar, revisar y aprobar el cumplimiento de los requisitos y documentos de orden técnico exigidos por La UNIVERSIDAD en los términos del proceso de selección del contratista de la obra.
12. Elaborar y firmar oportunamente las Actas correspondientes a la ejecución o desarrollo de las Obras correspondientes.

13. Entregar informes escritos semanales a la Oficina de Planeación sobre la ejecución y desarrollo del contrato de Obra, objeto de esta interventoría, se deben especificar las cantidades de obra de cada actividad ejecutada en la semana y cantidades faltantes por ejecutar.
14. Informar oportunamente a la Oficina de Planeación , sobre cualquier eventualidad que suceda durante el desarrollo de los trabajos de Interventoría.
15. Velar para que se mantengan vigentes todas las pólizas que amparen el contrato de obra objeto de la Interventoría.
16. Informar a la compañía de seguros, garante del Contrato de Obra, sobre los incumplimientos del Contratista.
17. Cuando se presenten circunstancias especiales en el contrato de obra, tales como ampliación de plazo y/o cuantía del contrato y/o modificación de las cantidades de obra, el Interventor deberá presentar un informe de justificación y el nuevo programa de trabajo con el visto bueno de la Oficina de Planeación
18. Bajo ningún aspecto, el Interventor aceptará obras que estén por fuera del alcance del contrato y que no hayan sido previamente aprobadas por la Oficina de Planeación y debidamente incluidas mediante actas de modificación de cantidades de obra, o contrato adicional, según sea el caso. Las actas de obra requieren el visto bueno de la Oficina de Planeación .
19. Actuar de tal manera que primen la eficiencia, la economía, la celeridad y la calidad en la ejecución de las actividades previstas en el contrato.
20. Asumir los gastos y riesgos que implica el desarrollo de la Interventoría, bajo su propia responsabilidad.
21. Desarrollar la Interventoría en los términos y condiciones establecidas y formuladas en la propuesta.
22. Garantizar la calidad de los servicios a prestar y responder por ellos
23. Encontrarse al día en el pago de los aportes correspondientes al sistema de Seguridad Social durante la ejecución del contrato de Interventoría.
24. Aplicar en forma estricta las medidas de control para que el Contratista cumpla con los aportes correspondientes al sistema de Seguridad Social durante la ejecución del contrato de Obra.
25. Controlar el cumplimiento del plan de gestión social y la elaboración de las actas de vecindad correspondientes a los predios anexos al área de influencia del proyecto.
26. Controlar el cumplimiento de los planes de manejo ambiental y de tráfico para el proyecto.
27. Controlar el cumplimiento del cronograma propuesto por el contratista de la obra, con el fin de que se cumpla, con el mayor ajuste posible, la duración del contrato en el tiempo estipulado.
28. Acreditar la disponibilidad de un laboratorio de la ciudad para la realización de ensayos de materiales de construcción.
29. Serán obligaciones del Interventor las estipuladas en la Ley y el Manual de Contratación de la Universidad
30. Cumplir con las demás obligaciones que se deriven de la esencia o naturaleza del Contrato

OBLIGACIONES DE LA UNIVERSIDAD

LA UNIVERSIDAD se obliga para con EL CONTRATISTA a lo siguiente:

- a) Cancelar al contratista en la forma y términos establecidos en el contrato.
- b) Suministrar oportunamente la información que requiere el contratista para el cumplimiento de sus obligaciones contractuales.
- c) Realizar la supervisión del contrato.
- d) Exigir al contratista la ejecución idónea y oportuna del objeto contratado

OBLIGACIONES DEL SUPERVISOR -INTERVENTOR:

La protección de la moralidad administrativa, de prevenir la ocurrencia de actos de corrupción y de tutelar la transparencia de la actividad contractual estará a cargo de la Interventoría técnica, ambiental, administrativa y financiera del contrato.

El acompañamiento del control y seguimiento de la ejecución del contrato realizado por la interventoría estará a cargo de Secretario de Planeación, quien deberá certificar el cumplimiento de las obligaciones del contratista y cumplir entre otras funciones, las siguientes:

- a.) Colaborar y coordinar en la ejecución del contrato.
 - b) Exigir el cumplimiento del contrato de los términos pactados.
 - c) Certificar el cumplimiento de las obligaciones contractuales a cargo del contratista.
 - d) Dar aviso por escrito de cualquier inconsistencia e incumplimiento del Objeto del contrato y su ejecución.
 - e) Informar las situaciones que requieran suspensión, prórroga o modificación, para someterlas a aprobación de la Oficina de bienes y suministros.
 - f) Certificar por escrito el cumplimiento periódico de la ejecución del contrato. g) Las demás necesarias para el fiel cumplimiento del objeto contratado
- Parágrafo: el ordenador del gasto podrá en cualquier momento modificar el supervisor sin que para ello se requiera la suscripción de otrosí y para ello bastará la comunicación al nuevo supervisor y contratista de tal modificación. PARÁGRAFO: El ordenador del gasto, podrá en cualquier momento cambiar el funcionario que ejerza el acompañamiento mediante la supervisión, sin que sea necesario modificar el contrato, bastará con la comunicación al nuevo supervisor y al contratista en dicho sentido.

4. **REGULATORIO:** El régimen jurídico aplicable al presente Proceso de Selección y del Contrato que se derive de su adjudicación estará sometido a la legislación y jurisdicción Colombiana y se registrará para todos sus efectos por lo dispuesto en la Ley 30 de 1992, sus decretos reglamentarios y el Acuerdo Superior 000006 del 06 de octubre de 2009, el Acuerdo Superior No 000016 de 2010 y por las normas civiles y comerciales que regulen el objeto del Contrato

5. Estudio de la Oferta.

Según la CCI quienes se identifican como **CONSULTORES**, son diferentes empresas dedicadas a la actividad de la consultoría, las cuales son fundamentales en la realización de las obras de ingeniería, ya que son los que ofrecen el conocimiento profesional especializado y técnico, de la mano del juicio independiente y de experiencia que permite garantizar objetividad en el análisis y la toma de decisiones, dichos participantes en este rol son catalogados como la **industria del conocimiento** dentro del sector.

Es así, que una de las características fundamentales de estas empresas es que cumplen sus funciones en pro del bienestar de la obra, alejados de factores ajenos, comerciales, políticos o institucionales, que puedan interferir en su independencia.

“La Consultoría es un servicio de alto valor agregado, que no cuesta mucho con respecto al costo total de la obra, y que ayuda a ahorrar recursos, problemas, demoras, sobrecostos e incertidumbres.” (Cámara Colombiana de Infraestructura, 2012).

De acuerdo con la revista Infraestructura y Desarrollo de la Cámara Colombiana de Infraestructura, en su edición No. 68, el total de las empresas PYMES del sector representan el 99%. Teniendo en cuenta un universo estimado de 88.000 empresas y una muestra de 1.267 de las cuales 138 son consultoras, podemos encontrar la siguiente distribución:

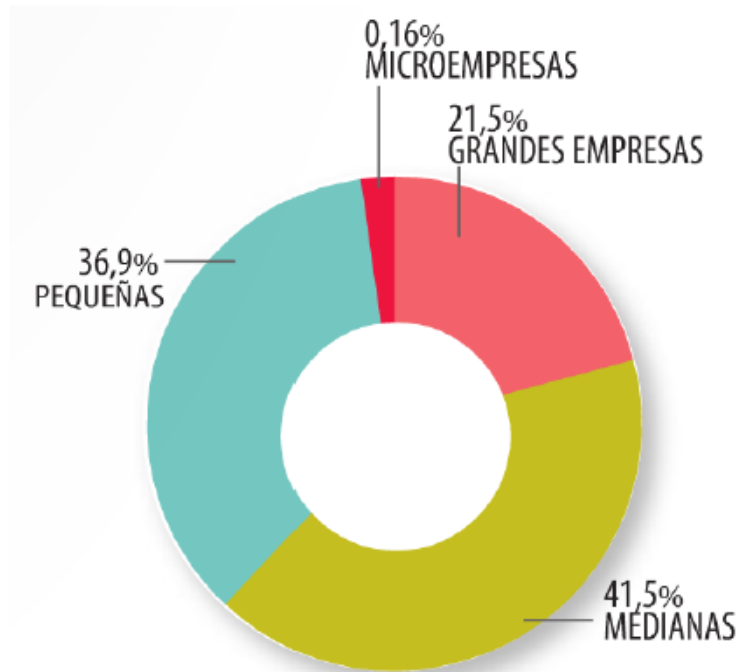

6. ESTUDIO DE LA DEMANDA

A continuación, se presenta información referente a contratos similares al presente objeto contractual correspondiente a años anteriores en el Departamento del Atlántico

| Ítem | Número de Proceso | Entidad | Objeto | Cuantía |
|------|-------------------|--|--|------------------|
| 1 | CM-002-2017 | Alcaldía Distrito Especial, Industrial y Portuario de Barranquilla | INTERVENTORÍA TÉCNICA, ADMINISTRATIVA, AMBIENTAL Y FINANCIERA PARA LA CONSTRUCCIÓN DEL MALECÓN, CORREDOR VERDE Y AVENIDA DEL RÍO EN LA RIBERA DEL RÍO MAGDALENA DESDE SIAPE HASTA LA ISLA DE LA LOMA EN EL DISTRITO DE BARRANQUILLA - UNIDAD FUNCIONAL 3 Y 4 | \$ 7,722.074,864 |

| | | | | |
|---|----------------------------|------------------------------|--|----------------|
| 2 | FCSCC N° 0135*2019*0001 | Gobernación del Atlántico | INTERVENTORÍA TÉCNICA, ADMINISTRATIVA, LEGAL, FINANCIERA, CONTABLE Y AMBIENTAL PARA LOS PROYECTOS DE INFRAESTRUCTURA PARA LA GESTIÓN INTEGRAL DE LA SEGURIDAD Y JUSTICIA EN EL DEPARTAMENTO DEL ATLÁNTICO- ESTACIONES DE POLICÍA SOLEDAD CENTRO HISTÓRICO, PUERTO GIRALDO PONEDERA, CANDELARIA. GRUPO N° 1 Y GRUPO N° 2. | \$ 636.190.578 |
|---|----------------------------|------------------------------|--|----------------|

7. EXPERIENCIA

Con el fin que la experiencia acreditada sea validada como experiencia requerida se deben cumplir los siguientes requisitos:

Para el presente proceso de selección los proponentes acreditarán EXPERIENCIA a través de la información consignada en el certificado del Registro Único de Proponentes (Para persona naturales y jurídicas nacionales y extranjeras con domicilio en Colombia), relacionando, en el formulario respectivo, la experiencia que pretendan hacer valer en el presente proceso, la cual debe corresponder a la de **máximo DOS (02) contratos de interventoría** terminados y liquidados, antes de la fecha de cierre del presente proceso de selección y que su objeto y/o alcance incluya interventoría a obras de: **MANTENIMIENTO Y/O ADECUACIÓN Y/O REPARACIÓN Y/O MEJORAMIENTO DE EDIFICACIONES.**

Los contratos aportados como experiencia deben cumplir los siguientes requisitos:

- Que la sumatoria de los valores de los contratos aportados como experiencia sumen como mínimo el 100% del presupuesto oficial del presente proceso.
- Que el valor de mínimo unos de los contratos aportados como experiencia, debe ser del 50% del valor del presupuesto oficial.
- Para efectos de la acreditación de la experiencia a que se refiere el presente proceso, ésta debe ser validada como mínimo mediante los siguientes documentos:
 - Acta de Liquidación
 - Acta de recibo Final y/o Certificado de Ejecución de Obra
- Para el presente proceso se excluyen los contratos cuya ejecución corresponda exclusivamente a:
 - Contratos relacionados con mantenimiento de vías y/o canales y/o parques y/o alamedas.
 - Contratos cuyo objeto este específicamente a construcción de edificaciones.

- Contratos cuyo objeto este específicamente a reforzamiento de edificaciones.
- Para el presente proceso, **NO SE ACEPTARÁN CONTRATOS DE GERENCIA DE OBRA y/o de ADMINISTRACIÓN DELEGADA.**
- Para el presente proceso, **NO SE ACEPTARÁN SUBCONTRATOS.**

Para la acreditación de la EXPERIENCIA REQUERIDA, además de consignarse en el formulario de experiencia toda la información solicitada, según corresponda, el proponente deberá cumplir los siguientes requisitos:

- Aportar MAXIMO DOS (02) contratos terminados que cumplan lo requerido en el presente pliego, los cuales deben encontrarse inscritos en el Registro Único de Proponentes – RUP, en la clasificación solicitada en el presente procesos, para las personas que estén obligadas a efectuar dicha inscripción.
- Los contratos aportados para efectos de acreditación de experiencia deben encontrarse clasificados en el “Clasificador de Bienes, Obras y Servicios de las Naciones Unidas” en alguna de las siguientes clasificaciones, así: UNSPC: 81101500 – 80101600
- Que los contratos aportados para efectos de acreditación de experiencia, se encuentren terminados y liquidados.

Si el contrato incumple cualquiera de los requisitos anteriores **NO SERA** tenido en cuenta para la evaluación.

Los criterios de evaluación para la experiencia serán los siguientes:

| NO. | CRITERIO | CALIFICACION | |
|-----|--|--------------|--------|
| 1 | ACREDITACION DE LA EXPERIENCIA | NO CUMPLE | CUMPLE |
| 2 | ACREDITACIÓN DE LA EXPERIENCIA DEL EQUIPO DE TRABAJO | NO CUMPLE | CUMPLE |
| | TOTAL | NO HÁBIL | HÁBIL |

Si el proponente incumple cualquiera de los criterios anteriores será **NO HÁBIL**

1. Para las PERSONAS NATURALES y JURÍDICAS NACIONALES y EXTRANJERAS CON DOMICILIO EN COLOMBIA, o SIN DOMICILIO O SUCURSAL EN COLOMBIA, para efectos de acreditación de experiencia, **EN NINGÚN CASO** un contrato aportado podrá ser validado más de una vez en el mismo proceso por el mismo proponente.
2. **Para efectos de la acreditación de experiencia no se aceptarán subcontratos en Interventoría.** Los contratos válidos para acreditar la experiencia serán únicamente aquellos de primer orden, entendiéndose por estos: aquellos celebrados entre EL PRIMER CONTRATANTE y PRIMER CONTRATISTA (persona natural, persona jurídica, consorcio o unión temporal).

Por lo tanto, mediante un contrato se podrá acreditar experiencia por una sola vez, es decir la generada por el contrato principal o de primer orden. En ningún caso se podrá acreditar experiencia por más de una vez con relación al mismo contrato.

3. En caso de la acreditación de experiencia a través de contratos ejecutados en el extranjero, la misma solo será válida para efectos del proceso cuando se haya ejecutado para entidades estatales del país donde se ejecutó el contrato.
4. Para las **PERSONAS NATURALES Y JURÍDICAS NACIONALES Y EXTRANJERAS CON DOMICILIO EN COLOMBIA**, cuando el contrato que se pretende acreditar como experiencia haya sido ejecutado en consorcio o unión temporal, el porcentaje de participación del integrante en la ejecución del contrato que se quiera hacer valer será el registrado en el RUP de dicho integrante; en todo caso el proponente deberá relacionar en el **FORMULARIO DE EXPERIENCIA REQUERIDA** el porcentaje de participación del integrante. Para efectos de acreditación de experiencia, la suma de los porcentajes de participación de los integrantes en dicho contrato no podrá superar el 100%.
5. Para las **PERSONAS NATURALES O JURÍDICAS EXTRANJERAS SIN DOMICILIO O SUCURSAL EN COLOMBIA**, cuando el contrato que se pretende acreditar como experiencia haya sido ejecutado en consorcio o unión temporal, el porcentaje de participación del integrante en la ejecución del contrato que se quiera hacer valer, será el indicado en uno o alguno de los documentos válidos para la acreditación de experiencia del presente pliego de condiciones; en todo caso el proponente deberá relacionar en el **FORMULARIO DE EXPERIENCIA REQUERIDA** el porcentaje de participación del integrante.
6. Para las **PERSONAS NATURALES Y JURÍDICAS NACIONALES Y EXTRANJERAS CON DOMICILIO EN COLOMBIA**, cuando el contrato que se pretende acreditar como experiencia haya sido ejecutado en consorcio o unión temporal, el valor a considerar será el registrado en el RUP multiplicado por el porcentaje de participación que tuvo el integrante o los integrantes.
7. Para las **PERSONAS NATURALES O JURÍDICAS EXTRANJERAS SIN DOMICILIO O SUCURSAL EN COLOMBIA**, cuando el contrato que se pretende acreditar como experiencia haya sido ejecutado en consorcio o unión temporal, el valor (valor finalmente facturado o pagado o ejecutado) a considerar, será el indicado en uno o alguno de los documentos válidos para la acreditación de experiencia del presente pliego de condiciones, multiplicado por el porcentaje de participación que tuvo el integrante o los integrantes.
8. Si el contrato aportado para acreditar la experiencia se ejecutó bajo la modalidad de Consorcio o Unión Temporal, el plazo a considerar será el plazo total

ejecutado, sin afectarse por el porcentaje de participación que tuvo el integrante que la pretenda hacer valer.

9. Cuando el contrato que se aporte para la experiencia haya sido ejecutado por un Consorcio o Unión Temporal, y dos (2) o más de sus integrantes conformen un proponente plural para participar en el presente proceso, dicho contrato se entenderá aportado como un (1) solo contrato, y se tendrá en cuenta para el aporte de la experiencia, la sumatoria de los porcentajes de los integrantes del Consorcio o Unión Temporal que ejecutaron el contrato y que están participando en el presente proceso, siempre y cuando en el **FORMULARIO DE EXPERIENCIA REQUERIDA** se indique qué integrantes y porcentajes de participación se ofrecen como experiencia.

En el evento en que no todos los integrantes que conforman la estructura plural indiquen su participación en el contrato que se aporta como experiencia en el **FORMULARIO DE EXPERIENCIA REQUERIDA**, se tendrá en cuenta únicamente la participación del o los integrantes que la indican. La entidad hará la evaluación basado en el **FORMULARIO DE EXPERIENCIA REQUERIDA**.

10. En caso que el proponente se presente a uno (1) o más módulos y relacione en el **FORMULARIO DE EXPERIENCIA REQUERIDA** un número superior a dos (2) contratos, para efectos de otorgar puntaje por experiencia, únicamente se tendrán en cuenta los dos (2) primeros contratos relacionados en orden consecutivo en el **FORMULARIO DE EXPERIENCIA REQUERIDA**.
11. En caso que el proponente no aporte el **FORMULARIO DE EXPERIENCIA REQUERIDA**, y anexe un número superior a dos (2) contratos, para efectos de otorgar puntaje, se tendrán en cuenta para la evaluación los dos (2) contratos de mayor valor.
12. En caso que uno (1) o varios de los contratos relacionados en el **FORMULARIO DE EXPERIENCIA REQUERIDA**, no correspondan con los soportes allegados, únicamente se tendrán en cuenta los contratos relacionados en el **FORMULARIO DE EXPERIENCIA REQUERIDA**, que estén debidamente soportados.
13. Para efectos del cálculo del periodo de ejecución de los contratos acreditados y de los periodos de suspensión, se tomarán días calendario. Para efectos del cálculo del plazo (Plazoi) de los contratos acreditados, así como el tiempo de suspensión del contrato (t suspi) se tomarán los meses de 30 días y los años de 360 días.
14. Es decir, que el cálculo del plazo para los contratos acreditados se realizará de la siguiente manera:

$$Plazo_i = \frac{((F_{teri} - F_{ini_i}) + 1)}{360} * 12 - t_{susp_i}$$

En donde:

Plazo_i = Plazo del contrato i (en meses)
 Fini_i = Fecha de Inicio del Contrato i
 Fter_i = Fecha de Terminación del Contrato i
 360 = Año de 360 días
 12 = Meses de 30 días para obtener el cálculo del plazo en meses.
 Tsusp_i = Tiempo de suspensión del contrato i, calculado en meses, definido de la siguiente manera:

$$t_{susp_i} = \frac{((F_{tersusp_i} - F_{inisusp_i}) + 1)}{30}$$

En donde:

Finisusp_i = Fecha de Inicio de la Suspensión del Contrato i
 Ftersusp_i = Fecha de Terminación de la Suspensión del Contrato i
 30 = Mes de 30 días

15. Para efectos de la calificación de los Plazos de cada uno de los contratos aportados válidos, estos serán redondeados hasta la milésima, es decir, máximo tres (3) decimales, así: cuando la diezmilésima sea igual o superior cinco (5) se redondeará (mediante la fórmula =Redondear (número;3) de Excel), por exceso a la milésima siguiente y cuando la diezmilésima sea inferior a cinco (5) se redondeará (mediante la fórmula = Redondear (número;3) de Excel) por defecto al número entero de la milésima.

16. Para efectos de la calificación de la Suspensión y/o Suspensiones, se tomará la sumatoria de éstas para cada uno de los contratos aportados válidos, y esta sumatoria será redondeará hasta la milésima, es decir, máximo tres (3) decimales, así: cuando la diezmilésima sea igual o superior cinco (5) se redondeará (mediante la fórmula =Redondear (número;3) de Excel), por exceso a la milésima siguiente y cuando la diezmilésima sea inferior a cinco (5) se redondeará (mediante la fórmula = Redondear (número;3) de Excel) por defecto al número entero de la milésima.

17. Para efectos de la calificación de la experiencia en el cálculo del Promedio de Facturación Mensual (PFM) de cada uno de los contratos aportados válidos, estos serán redondeados hasta la milésima, es decir, máximo tres (3) decimales, así: cuando la diezmilésima sea igual o superior cinco (5) se redondeará (mediante la fórmula =Redondear (número;3) de Excel), por exceso a la milésima siguiente y cuando la diezmilésima sea inferior a cinco (5) se redondeará (mediante la fórmula = Redondear (número;3) de Excel) por defecto al número entero de la milésima.

18. Para efectos de la **PONDERACIÓN del Promedio de Facturación Mensual Total (PFMT)**, los puntajes asignados serán redondeados hasta la milésima, es decir, máximo tres (3) decimales, así: cuando la diezmilésima sea igual o superior cinco (5) se redondeará (mediante la fórmula =Redondear (número;3) de Excel), por exceso a la milésima siguiente y cuando la diezmilésima sea inferior a cinco (5) se redondeará (mediante la fórmula = Redondear (número;3) de Excel) por defecto al número entero de la milésima.
19. Cuando el proponente sea una persona natural o jurídica extranjera que no tenga sucursal en Colombia, presentará la información que acredite su experiencia, en iguales condiciones que los proponentes nacionales. En caso de que alguna información referente a esta experiencia no esté acreditada de la manera que exige el presente pliego de condiciones, deberá aportar el documento o documentos equivalentes, de los cuales se pueda obtener la información requerida. Esta acreditación con documentos equivalentes, solo aplica en relación con los expedidos en un país extranjero.
20. Cuando en la revisión del formulario se encuentren errores de transcripción en cifras, en fechas, en números o en letras, prevalecerá la información contenida en la certificación que acompaña dicho formulario.
21. En caso que la Entidad requiera verificar la veracidad de la información aportada para acreditar la experiencia, podrá solicitarla y el oferente está en la obligación de allegarla, de lo contrario el contrato no será tenido en cuenta para evaluación.
22. La inscripción en el Registro Único de Proponentes deberá estar vigente y en firme a más tardar el día establecido por la entidad para presentar documentos y/o aclaraciones. No obstante, para efectos de evaluación de los criterios de experiencia del proponente, los contratos que se aporten para acreditar experiencia, deben encontrarse inscritos y clasificados a la fecha de cierre del presente proceso de selección.
23. Cuando para acreditar la EXPERIENCIA, se evidencien además de las actividades requeridas para el presente proceso de selección, otras actividades, se tomará el valor total facturado y el plazo TOTAL al contrato celebrado y ejecutado.
24. La entidad se reserva el derecho de verificar integralmente la autenticidad, exactitud y coherencia de la información aportada por el proponente, tendiente a acreditar su experiencia, pudiendo acudir para ello a las personas, empresas o entidades contratantes.
25. Para efectos de la valoración de la experiencia, el proponente deberá acreditar los siguientes datos de la misma; de los cuales aquellos que se indiquen en el RUP se acreditarán, por regla general, mediante la información allí inscrita (para las personas que estén obligadas a efectuar dicha inscripción):

- Tiempo total de suspensión (EN CASO QUE APLIQUE)
 - Debe Indicar día, mes y año, tanto de la fecha de inicio como de la fecha de terminación del período de la suspensión. (Se aplicará la fórmula prevista para tal fin en el presente pliego de condiciones). No obstante, si en los documentos válidos aportados para la acreditación de experiencia solo se evidencia el mes y el año de la iniciación y/o terminación, se tomara para efectos de evaluación de la fecha de iniciación el último día del mes y de la fecha de terminación el primer día del mes.

ó
 - Debe indicar el tiempo total (En días) del período de suspensión. (En este caso, se sumarán los días de la suspensión y se dividirá entre 30, para obtener el dato en meses)

ó
 - Debe indicar el tiempo total (En meses) del período de suspensión.

NOTA 1: En caso que los datos de las suspensiones se acrediten en días, meses y años de inicio y terminación; y adicionalmente en meses y/o en días, tendrán prioridad las fechas de iniciación y terminación de las mismas, para el cálculo de las suspensiones.

NOTA 2: Cuando no se indique la fecha de terminación de la suspensión, pero se indique la fecha de reanudación, ó de reiniciación, o de levantamiento de la misma, se tomará como fecha de terminación de la suspensión, el día anterior a la reanudación o de reiniciación, o de levantamiento de la suspensión y se aplicará la fórmula descrita para tal fin en el presente pliego de condiciones, para el cálculo correspondiente.

- El valor del contrato correspondiente a la sumatoria del valor económico total incluyendo sus adiciones, mayores valores e IVA (o impuestos que haga sus veces), que se le haya pagado al contratista por la ejecución de un contrato. Para los obligados a estar inscritos en el RUP es el valor registrado en el mismo.

- Nombre y cargo de la persona que expide la certificación.

NOTA 3: La experiencia que se pretenda acreditar en contratos suscritos con la entidad deberá acreditarse por parte del proponente, en las condiciones exigidas en el presente pliego.

NOTA 4: El proponente deberá indicar de manera clara en el Formato de Experiencia, el número consecutivo del reporte del contrato ejecutado en el RUP.

EXPERIENCIA Y FORMACION DEL EQUIPO DE TRABAJO (140 PUNTOS)

Una vez verificado el cumplimiento de la documentación que sustenta la formación académica y la experiencia general, las cuales no serán objeto de ponderación, se calificará la experiencia específica de que trata el numeral 4.18, de cada uno de los profesionales de la siguiente manera:

| PROFESIONAL | REQUISITO | RANGO DE PUNTAJES |
|---------------------------------|---|---|
| DIRECTOR DE INTERVENTORIA | EXPERIENCIA ESPECÍFICA Si el profesional acredita experiencia en contratos cuyo objeto incluya interventorías a obras de mantenimiento y/o adecuación y/o reparación y/o mejoramiento de edificaciones, cuya sumatoria de tiempo sea: | Menos de DOS años: 20 Puntos Entre DOS y CINCO años: 30 Puntos Más de CINCO años: 50 Puntos |
| | Si el profesional acredita posgrado en áreas de Gerencia de proyectos | 10 Puntos |
| PROFESIONAL | REQUISITO | RANGO DE PUNTAJES |
| RESIDENTE DE INTERVENTORIA 1 | EXPERIENCIA ESPECÍFICA Si el profesional acredita experiencia en proyectos de interventoría en obras de mantenimiento y/o adecuación y/o reparación y/o mejoramiento de edificaciones, cuya sumatoria de tiempo sea: | Menos de DOS años: 10 Puntos Entre DOS y CINCO años: 20 Puntos Más de CINCO años: 40 Puntos |

| PROFESIONAL | REQUISITO | RANGO DE PUNTAJES |
|---------------------------------|--|---|
| RESIDENTE DE INTERVENTORIA 2 | EXPERIENCIA ESPECÍFICA Si el profesional acredita experiencia en proyectos de interventoría en obras de mantenimiento y/o adecuación y/o reparación y/o mejoramiento de edificaciones, cuya sumatoria de tiempo sea: | Menos de DOS años: 10 Puntos Entre DOS y CINCO años: 20 Puntos Más de CINCO años: 40 Puntos |

8. ANÁLISIS ECONÓMICO.

El presupuesto oficial se tomó de acuerdo con la información y cálculos realizados por la universidad

El valor estimado del contrato es de MIL SETECIENTOS CINCUENTA Y SEIS MILLONES NOVECIENTOS SEIS MIL CUATROCIENTOS OCHENTA PESOS M/L (\$1.756.906.480) incluido todos los tributos que se generen con ocasión a la celebración, ejecución y liquidación del contrato.

La duración del Contrato que se suscriba como resultado del presente proceso de Invitación Pública, será por el termino de 24 meses, contados a partir de la fecha de suscripción del Acta de Inicio previo, cumplimiento de los requisitos de perfeccionamiento y ejecución.

Original Firmado

EDERLINDA PACHECO VENECIA
JEFE DE BIENES Y SUMINISTROS
UNIVERSIDAD DEL ATLANTICO