

UNIVERSIDAD DEL ATLÁNTICO

ANÁLISIS ECONÓMICO DEL SECTOR

PARA LA CONTRATACIÓN:

INTERVENTORIA TECNICA, ADMINISTRATIVA, FINANCIERA Y AMBIENTAL DE LAS OBRAS DE INTERVENCIÓN EN LA MODALIDAD DE REPARACIONES LOCATIVAS, REFORZAMIENTO ESTRUCTURAL, RESTAURACIÓN, OBRA NUEVA, AMPLIACIÓN, DEMOLICIÓN Y RECONSTRUCCIÓN INTEGRAL DEL CONJUNTO DE EDIFICIOS DE LA SEDE DE BELLAS ARTES DE LA UNIVERSIDAD DEL ATLÁNTICO

NOVIEMBRE 8 DE 2021

A. Aspectos generales

La Universidad del Atlántico realizara el proceso de contratación de **OBRAS DE INTERVENCIÓN EN LA MODALIDAD DE REPARACIONES LOCATIVAS, REFORZAMIENTO ESTRUCTURAL, RESTAURACIÓN, OBRA NUEVA, AMPLIACIÓN, DEMOLICIÓN Y RECONSTRUCCIÓN INTEGRAL DEL CONJUNTO DE EDIFICIOS DE LA SEDE DE BELLAS ARTES DE LA UNIVERSIDAD DEL ATLÁNTICO**, por valor de VEINTINUEVE MIL NOVECIENTOS SESENTA Y OCHO MILLONES CIENTO CUARENTA Y UN MIL NOVECIENTOS NOVENTA Y SEIS PESOS CON OCHENTA Y CINCO CENTAVOS M/L (\$29.968.141.996,85). Por el tamaño y las características técnicas, legales y financieras de este Obra se requiere la contratación de la Interventoría técnica, administrativa, financiera y ambiental, necesarias para llevar a cabo la ejecución del contrato de obra descrito.

El presente estudio de sector tiene como fin realizar una evaluación del mercado colombiano desde el punto de vista microeconómico y macroeconómico con el propósito de lograr una aproximación al estado de cada uno de los parámetros que son fundamentales en la potencialización del uso eficiente y efectivo de los recursos para satisfacer las necesidades de la Entidad. Por tal motivo, el marco del estudio está definido por las condiciones derivadas de la necesidad de contratación, las cuales es de aclarar, son diferentes para todos los casos y conllevan a resultados más precisos que pueden generar mejores herramientas en el desarrollo del proceso contractual.

La importancia del análisis del sector ha sido recalcada en las recomendaciones que la Organización de Cooperación y de Desarrollo Económico (OCDE) le ha formulado al Gobierno Nacional, las cuales busca promover las buenas prácticas, la transparencia y la promoción de la competencia leal en la contratación pública.

Por otro lado, la Universidad del Atlántico, busca de optimizar el proceso de contratación por medio del presente documento, generar herramientas para entender el mercado del bien o servicio a contratar u obra a ejecutar, para de esta forma lograr los objetivos exigidos en la ley general de contratación y en los estatutos internos de la Universidad.

Dentro del contexto histórico del proceso. La Escuela de Bellas Artes es una de las instituciones de formación artística más representativas de Colombia. Creada hace 70 años, según Ordenanza Departamental No 70 de 1939. A mediados de 1940, se firma la Ordenanza No 35 que ordena establecer el “Museo del Atlántico”, conformado por 17 institutos educativos, entre ellos la Escuela de Bellas Artes.

Para Julio Enrique Blanco la palabra “museo” adquiere una connotación especial, cuando en 1942 expresa: “La idea inicial del Museo del Atlántico no fue de las que comúnmente se entienden por museo. Es la que, ya desde los tiempos modernos, se ha aplicado para establecer y designar conjuntos de instituciones educativas, un recinto donde se enseñan y se aprenden las artes y las ciencias para cada una de las cuales los antiguos griegos y romanos admitían una Musa amparadora y no más. Porque si ya no se supone, ni siquiera alegóricamente, que un “museo” es un Templo donde vienen a recibir las musas, sino un instituto para la enseñanza científica, artística y técnica, tampoco se puede aceptar esa palabra en un uso que es un abuso de limitaciones intelectuales, sirva única y exclusivamente para designar exposiciones de fósiles o de obras muertas (...).”

Mediante la Ordenanza No 42 de 1946, la Escuela de Bellas Artes pasa a formar parte de una de las instituciones de educación superior más importantes del Caribe colombiano: la Universidad del Atlántico.

En 1979 el Consejo Superior de la Universidad del Atlántico creó la Facultad de Bellas Artes con los programas de Música y Artes Plásticas por medio del Acuerdo 01 del 20 de septiembre. Como primer decano se nombró a Alfredo Gómez, gran conocedor de todas las manifestaciones artísticas.

En 1998 se agregó una Escuela de Arte Dramático para la formación de actores profesionales, recogiendo así una vieja tradición que se dio en la ciudad desde fines del siglo XIX. Con 70 años de existencia y muchas otras historias aún por contar, la Escuela de Bellas Artes reviste de una importancia mayor para toda la región del Caribe colombiano.

La universidad del Atlántico dentro de sus sedes una de las más antiguas en funcionamiento es la sede de Bellas artes, Esta sede, ubicada en la calle 68 con carrera 53, en la localidad Norte Centro Histórico. Al ser una edificación con varias décadas de construida, se ha venido deteriorando desde hace varios años, pero resultó **afectada por una fuerte lluvia el 18 de junio de 2017**. El fuerte aguacero provocó que colapsara el muro de dos salones donde se realizaban las clases de Ensamble Musical, lo que generó el desplome parcial de la estructura y la cubierta de los mismos.

La edificación ha sufrido colapso en algunos de los salones, lo que ha llevado a los estudiantes de la Universidad del Atlántico que adquieren conocimientos en música, artes plásticas, arte dramático, entre otras disciplinas artísticas, a manifestarse en múltiples ocasiones exigiendo celeridad en la restauración, por ver afectado el desarrollo adecuado de su construcción del conocimiento.

Al tratarse de un inmueble con interés nacional se debían elaborar los estudios técnicos de conservación integral y adecuación funcional de la estructura y ser presentados al Ministerio de Cultura para poder realizar las obras necesarias.

El Ministerio de Cultura emitió el pasado viernes 5 de noviembre de 2021, mediante la resolución **1615** en donde autoriza la intervención para restaurar las edificaciones de Bellas Artes. Se podrán realizar las **“REPARACIONES LOCATIVAS, REFORZAMIENTO ESTRUCTURAL, RESTAURACIÓN, OBRA NUEVA, AMPLIACIÓN, DEMOLICIÓN Y RECONSTRUCCIÓN EN EL PREDIO”**. La autorización para la recuperación de este bien de interés cultural de ámbito nacional tendrá una vigencia de 36 meses con posibilidad de una sola prórroga de 12 meses, además del proceso de contratación de estas obras, se debe contratar la Interventoría administrativa y técnica.

la Universidad del Atlántico y el Departamento del Atlántico suscribieron el 15 de Octubre de 2020, el convenio marco interadministrativo de cooperación No. 202002852, cuyo objeto es **AUNAR ESFUERZOS ENCAMINADOS A LA ADECUACIÓN, REMODELACIÓN, DISEÑO, REPARACIÓN Y AMPLIACIÓN DE LA INFRAESTRUCTURA FÍSICA Y SU ENTORNO, ÁREAS URBANÍSTICAS Y DEPORTIVAS DE LAS DIFERENTES SEDES DE LA UNIVERSIDAD DEL ATLÁNTICO EN EL DEPARTAMENTO DEL ATLÁNTICO**, por valor de **CINCUENTA Y NUEVE MIL NOVECIENTOS TREINTA MILLONES SETECIENTOS SEIS MIL DOSCIENTOS TREINTA Y SIETE PESOS M/L (\$59.930.706.23)**.

Por todo lo descrito anteriormente, se hace necesario contratar la **INTERVENTORIA TECNICA, ADMINISTRATIVA, FINANCIERA Y AMBIENTAL DE OBRAS DE INTERVENCIÓN EN LA MODALIDAD DE REPARACIONES LOCATIVAS, REFORZAMIENTO ESTRUCTURAL, RESTAURACIÓN, OBRA NUEVA, AMPLIACIÓN, DEMOLICIÓN Y RECONSTRUCCIÓN INTEGRAL DEL CONJUNTO PATRIMONIAL DE EDIFICIOS DE LA SEDE DE BELLAS ARTES DE LA UNIVERSIDAD DEL ATLÁNTICO.**

El estudio de mercado para el presente proceso, se sustentará con el análisis de la información del registro histórico de contratación de la Universidad del Atlántico, y otras fuentes de información como el DANE, Cámara de Comercio, Banco de la Republica, y demás entidades del orden oficial.

La interventoría consistirá en el seguimiento técnico, administrativo, financiero y ambiental, que sobre el cumplimiento del contrato realice una persona natural o jurídica contratada para tal fin por la Entidad Estatal, cuando el seguimiento del contrato suponga conocimiento especializado en la materia, o cuando la complejidad o la extensión del mismo lo justifiquen. No obstante, lo anterior cuando la entidad lo encuentre justificado y acorde a la naturaleza del contrato principal, podrá contratar el seguimiento administrativo, técnico, financiero, contable, jurídico del objeto o contrato dentro de la interventoría. El contrato de Interventoría será supervisado directamente por la entidad estatal. De acuerdo a la definición anterior de la interventoría, de acuerdo a las características del contrato a intervenir desde el punto de vista técnico y jurídico se justifica realizar esta contratación.

1. Económico.

1.1 ASPECTO GENERAL DEL MERCADO

Lo primero que debemos determinar es el sector al que pertenece el objeto del análisis, el sector al que pertenece es el terciario: Las actividades terciarias o el sector de servicios son un sector de la economía que engloban no los bienes que se producen en las distintas actividades económicas sino los servicios que satisfacen las necesidades de las personas.

El sector terciario está compuesto de las partes "blandas" de la economía, es decir, las actividades de las empresas terciarias son en donde la gente ofrece

su conocimiento y tiempo para mejorar la productividad, desempeño, potencial y sostenibilidad de la economía.

Los servicios son también conocidos como bienes intangibles e incluyen la atención, el asesoramiento, la experiencia, el debate entre otros.

Las fuentes de información para el presente análisis son:

- Portal Colombia compra eficiente SECOP (www.colombiacompra.gov.co)
- Departamento Administrativo Nacional de Estadística DANE (www.dane.gov.co)
- SIREM de la Superintendencia de Sociedades (www.supersociedades.gov.co)

1.2 ASPECTOS ECONOMICOS DEL SECTOR

Antes de iniciar el análisis de desempeño financiero, es importante aclarar el rol que juegan cada uno de los tipos de actores principales en este sector.

CONSULTORES:

Según la CCI quienes se identifican como CONSULTORES, son diferentes empresas dedicadas a la actividad de la consultoría, las cuales son fundamentales en la realización de las obras de ingeniería, ya que son los que ofrecen el conocimiento profesional especializado y técnico, de la mano del juicio independiente y de experiencia que permite garantizar objetividad en el análisis y la toma de decisiones, dichos participantes en este rol son catalogados como la industria del conocimiento dentro del sector.

Es así, que una de las características fundamentales de estas empresas es que cumplen sus funciones en pro del bienestar de la obra, alejados de factores ajenos, comerciales, políticos o institucionales, que puedan interferir en su independencia; los CONSULTORES son responsables de apoyar en la toma de decisiones para realizar una adecuada ejecución del proyecto, lo que lo cataloga como el garante de la calidad de una obra de ingeniería.

“La Consultoría es un servicio de alto valor agregado, que no cuesta mucho con respecto al costo total de la obra, y que ayuda a ahorrar recursos, problemas, demoras, sobrecostos e incertidumbres”.

La interventoría de obras es la actividad o función encargada de llevar a cabo el control y vigilancia de un proyecto para hacerlo más eficiente en el uso de los materiales, costos y capital humano (Vargas, 2014). El desarrollo de la interventoría tiene cuatro funciones: técnicas, gerenciales, enfocadas en las necesidades del cliente y el componente ético.

Las obras y proyectos se dan tanto en empresas privadas como en entidades del Estado o públicas. El énfasis de la interventoría durante el monitoreo de la ejecución de la obra, dependerá del objeto mismo del proyecto. Así mismo, la intención por la que una entidad pública o una empresa privada contrata la interventoría de una obra es diferente.

En Colombia no existe una norma que defina la actividad de interventoría en sus distintos ámbitos, como tampoco hay una entidad que establezca lo que se espera de esta labor, más bien las expectativas sobre su función las define el cliente y dependen de múltiples factores, entre los cuales resulta fundamental la naturaleza del contratante. Tampoco existe en el país un referente normativo que defina la diferencia entre la interventoría para obras de entidades públicas y la de empresas privadas. Pero en muchas normatividad se establece los roles que debe jugar la interventoria para garantizar la ejecución de las Obras de ingeniería.

Estado de Emergencia Sanitaria en el país, se implementaron medidas con el propósito de mitigar la fase de propagación del virus Covid-19, entre ellas la cuarentena, que afecta de manera directa el sector productivo en razón a que reduce los niveles de producción, en especial en aquellos sectores en los que la presencia física de los trabajadores es indispensable, tales como la minería, la construcción y la manufactura. En consecuencia, en Colombia, el crecimiento económico se proyecta a la baja teniendo en cuenta los efectos de la propagación del Covid-19, el menor desempeño será debido a una ralentización de la economía que tendrá un efecto desfavorable sobre la demanda agregada.

Así las cosas, el sector de la construcción y sus actividades conexas se ha visto afectado porque el flujo de caja se reduce y a su vez las inversiones que tienen programadas se deben cancelar o posponer, lo que ha originado que las empresas asuman diferentes enfoques en tiempos de crisis, implementando estrategias dinámicas que buscan garantizar el empleo, y a su vez, implementando los ajustes en las reformas fiscales que ha desarrollado el Gobierno Nacional en procura de ayudar en las inversiones en capital que permitan ajustarse al momento de crisis y repuntar nuevamente en la producción de bienes y servicios.

Conforme lo anterior, con el objeto de minimizar los riesgos durante el proceso de licitación, así como en su etapa de ejecución, y a fin de evitar que el proyecto de construcción sufra retrasos debido a la implementación de las medidas de seguridad tales como la cuarentena e incluso el de distanciamiento social, es indispensable la implementación de medidas de bioseguridad, de manera especial e irrestricta en la fase de ejecución del proyecto.

1.3 NORMAS RELEVANTES EN MATERIA DE INTERVENTORÍA DE OBRA PÚBLICA

En relación con las obras públicas, las normas colombianas han asignado a la función de interventoría una serie de requisitos, enfocados en evitar la corrupción durante el desarrollo de los proyectos u obras. En especial, nos permitimos citar como marco normativo de la función interventora, la Ley 80 de 1993, la Ley 1474 de 2011 y la Ley 2022 de 2021.

La Ley 80 de 1993, “Estatuto General de Contratación de la Administración Pública”, establece que en los contratos de obra, es obligatoria la contratación de la interventoría por parte de una persona independiente de la entidad que contrata (artículo 32).

La Ley 1474 de 2011, “Estatuto anticorrupción”, estableció que todas las entidades públicas tienen la obligación de “vigilar permanentemente la correcta ejecución del objeto del contrato” y que esa obligación “se debe hacer a través de un supervisor o un interventor”. El artículo 83 de esa ley indica que la interventoría es una de las encargadas de prevenir y contrarrestar la corrupción en la contratación pública. Adicionalmente en éste artículo, se define que la actividad de la interventoría consiste en realizar “el seguimiento técnico que sobre el cumplimiento del contrato realice una persona natural o jurídica contratada para tal fin por la Entidad Estatal, cuando el seguimiento del

contrato suponga conocimiento especializado en la materia, o cuando la complejidad o la extensión del mismo lo justifiquen”. Agrega también, que si las circunstancias lo justifican la interventoría contratada puede incluir “el seguimiento administrativo, técnico, financiero, contable, jurídico del objeto o contrato.”

La Ley 2022 de 2020, estableció que los documentos tipo son de uso obligatorio “para los pliegos de condiciones de los procesos de selección de obras públicas, interventoría para las obras públicas, interventoría para consultoría de estudios y diseños para obras públicas, consultoría en ingeniería para obras, que lleven a cabo todas las entidades sometidas al Estatuto General de Contratación de la Administración Pública.”

1.4 ROL DEL INTERVENTOR DE OBRA PÚBLICA (FACULTADES Y DEBERES)

En contratos públicos se espera que el interventor haga seguimiento administrativo, fiscal, tributario, manejo del recurso humano, técnico, financiero, contable y jurídico de la ejecución del contrato de obra pública. A continuación, nos permitimos resaltar algunos roles, actividades y obligaciones, que por normativa, debe cumplir el interventor de obra pública:

El artículo 84 de la Ley 1474 de 2011 define que los interventores pueden “solicitar informes, aclaraciones y explicaciones sobre el desarrollo de la ejecución contractual,” y tienen la responsabilidad de mantener informada a la entidad sobre: actos de corrupción, delitos, y cualquier otra circunstancia que pudiera poner en “riesgo el cumplimiento del contrato, o cuando se presente el incumplimiento del mismo”. Si el interventor no informara oportunamente, sería responsable solidariamente por los daños que ocasione el incumplimiento del contrato, en lo que le sea imputable.

La Circular 12 de 2016 de la Procuraduría General de la Nación (PGN), sugiere tener en cuenta las actividades señaladas en la Guía para el ejercicio de las funciones de supervisión e interventoría de los contratos suscritos por las entidades Estatales, para ejercer los seguimientos propios de la interventoría de obras públicas. Dentro de dichos seguimientos es preciso resaltar que el interventor de obras públicas debe hacer seguimiento jurídico al contrato de obra y debe verificar su ejecución de acuerdo con el texto del contrato y las normas aplicables.

Dado que durante la ejecución del contrato se pueden presentar circunstancias no previstas en la suscripción del mismo, se debe tener en cuenta que cualquier cambio en el precio, plazo de ejecución o en las características de la obra contratada, significa una

modificación del contrato. En estas circunstancias es muy importante la experticia del interventor para valorar la justificación de los cambios solicitados o incorporados por las partes.

2. Contexto Económico Nacional

Las perspectivas económicas del país para el presente año presentan un panorama desalentador, principalmente por bajos niveles del precio internacional del petróleo, fuerte devaluación del peso respecto al dólar, así como la irrupción en el panorama mundial de una pandemia, por la propagación del virus COVID-19, decretada por la Organización Mundial de la Salud en marzo de 2020.

Respecto el mes de noviembre de 2020 la tasa de desempleo fue 13,3%, lo que significó un aumento de 4,0 puntos porcentuales frente al mismo mes del año anterior (9,3%). La tasa global de participación se ubicó en 61,4%, lo que representó una reducción de 2,3 puntos porcentuales frente a noviembre del 2019 (63,7%). Finalmente, la tasa de ocupación fue 53,2%, presentando una disminución de 4,6 puntos porcentuales respecto al mismo mes del 2019 (57,8%).

3. INDICADORES MACROECONÓMICOS

3.1 Producto Interno Bruto (PIB)

Se tomaron los datos presentados por el Departamento Nacional De Estadística (DANE) actualizados.

En el segundo trimestre de 2021 (abril – junio), el PIB a precios constantes aumentó 17,6% con relación al mismo trimestre de 2020. Al analizar el resultado del valor agregado por grandes ramas de actividad, se observa un crecimiento de 17,3% del valor agregado del sector construcción. Este resultado se explica principalmente por la variación anual positiva presentada en el valor agregado de las edificaciones (15,9%), el valor agregado de las actividades especializadas (17,4%) y el valor agregado de las obras civiles (19,8%).

Gráfico 2. Variación anual del PIB total, valor agregado construcción y subsectores (a precios constantes) 2017 – 2021^{Pr} (II trimestre)

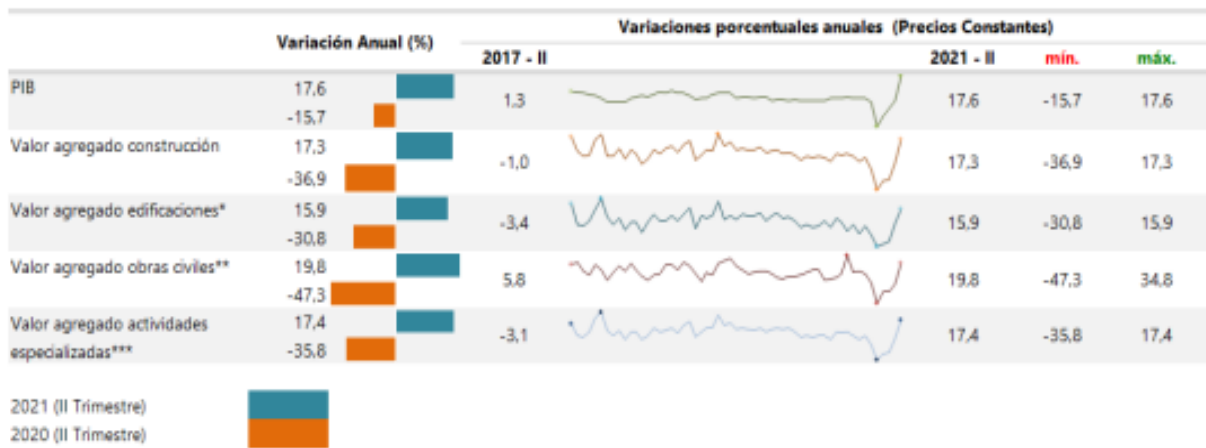

Fuente: DANE, Cuentas trimestrales.

3.2 VARIACIÓN BIENAL

No obstante, al comparar el segundo trimestre de 2021 con el mismo periodo de 2019, se tiene que el PIB a precios constantes disminuyó 0,9%. Al analizar el resultado del valor agregado del sector construcción, se observa una disminución de 26,0% explicada principalmente por la variación bienal negativa del valor agregado de las edificaciones (-19,8%), el valor agregado de las actividades especializadas (-24,6%) y el valor agregado de las obras civiles (-36,8%).

3.4 Empleo

En el trimestre móvil mayo – julio 2021, el número de ocupados en el total nacional fue 20.666 miles de personas. La Construcción como rama de actividad económica participó con el 6,9% de los ocupados. En el trimestre mayo – julio 2021, la población ocupada en el total nacional aumentó 15,7%, mientras que los ocupados en la rama de Construcción aumentaron en 16,0%. Para el trimestre móvil mayo – julio 2021, 1.424 miles de personas estaban ocupadas en la rama de la Construcción; de estos el 88,3% estaban ubicados en las cabeceras (1.258 miles de personas) y el 11,7% (166 miles de personas) en centros poblados y rural disperso.

Gráfico 1. Tasa global de participación, ocupación y desempleo
Total nacional
Noviembre (2011 – 2020)

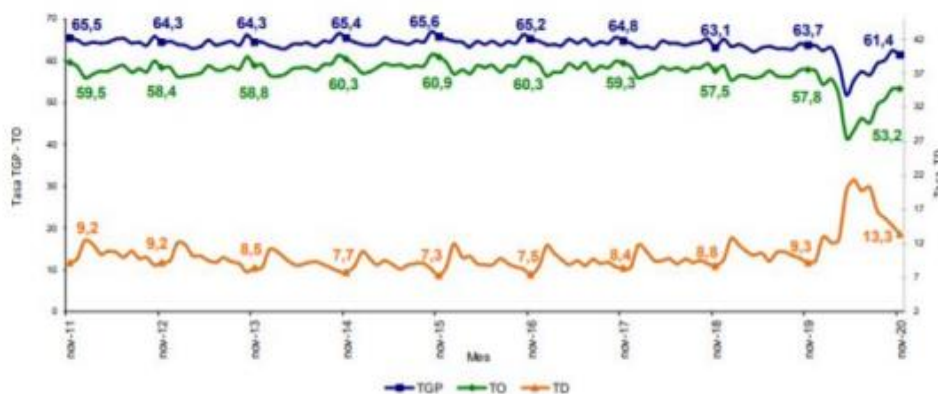

Fuente: DANE, Gran Encuesta Integrada de Hogares (GEIH).

Fuente: DANE.

La información anual que reporta el DANE frente al comportamiento del crecimiento anual del Producto Interno Bruto – En el tercer trimestre de 2020pr, el Producto Interno Bruto, en su serie original, decrece 9,0% respecto al mismo periodo de 2019.

Gráfico 4. Variación y participación anual de la población ocupada y en la rama de actividad construcción 2018 – 2021^{pr} (may – jul)

	Variación anual (%)	Participación en el total (%)	Variación anual (%)		
			2018 (may - jul)	2021 (may - jul)	min. / máx.
Población ocupada total	15,7		0,4	15,7	-21,8 / 18,1
Población ocupada en construcción	-19,9	6,9	-4,5	16,0	-30,4 / 37,1
Población ocupada en construcción en cabeceras	-18,7	6,9			
Población ocupada en construcción en cabeceras	19,3	6,1	-2,9	19,3	-31,8 / 40,1
Población ocupada en construcción en centros poblados y rural disperso.	-21,3	5,9			
Población ocupada en construcción en centros poblados y rural disperso.	-4,1	0,8	-15,1	-4,1	-26,3 / 40,4
	1,8	1,0			

(may - jul 21)

(may - jul 20)

Fuente: DANE, GEIH.

Pr: Cifras provisionales

Nota: La diferencia de la suma de las variables, obedece al sistema de aproximación en el nivel de los dígitos trabajados en el índice.

3.5 PIB desde el enfoque de la producción

1.1 PIB desde el enfoque de la producción

Tabla 1. Valor agregado por actividad económica
Tasas de crecimiento en volumen¹
2021^{Pr}– Segundo trimestre

Actividad económica	Tasas de crecimiento		
	Serie original		Serie corregida de efecto estacional y calendario
	Anual	Año corrido	Trimestral
	2021 ^{Pr} - II / 2020 ^{Pr} -II	2021 ^{Pr} / 2020 ^{Pr}	2021 ^{Pr} - II / 2021 ^{Pr} - I
Agricultura, ganadería, caza, silvicultura y pesca	3,8	3,8	0,0
Explotación de minas y canteras	7,1	-5,1	0,2
Industrias manufactureras	32,5	18,2	-5,3
Suministro de electricidad, gas, vapor y aire acondicionado ²	9,1	3,7	-0,6
Construcción	17,3	3,6	-3,1
Comercio al por mayor y al por menor ³	40,3	15,7	-6,7
Información y comunicaciones	10,0	6,3	2,6
Actividades financieras y de seguros	3,3	4,1	-0,3
Actividades inmobiliarias	2,1	1,9	0,2
Actividades profesionales, científicas y técnicas ⁴	14,4	7,8	0,5
Administración pública, defensa, educación y salud ⁵	9,0	6,4	2,4
Actividades artísticas, de entretenimiento y recreación y otras actividades de servicios ⁶	83,8	38,5	12,6
Valor agregado bruto	17,1	8,6	-2,9
Total impuestos menos subvenciones sobre los productos	22,1	11,2	1,6
Producto Interno Bruto	17,6	8,8	-2,4

Fuente: DANE, Cuentas nacionales

Durante el primer semestre de 2021pr, respecto al mismo periodo del año anterior, el Producto Interno Bruto presenta un crecimiento 8,8%. Esta variación se explica principalmente por:

- Comercio al por mayor y al por menor; reparación de vehículos automotores y motocicletas; Transporte y almacenamiento; Alojamiento y servicios de comida crece 15,7% (contribuye 2,8 puntos porcentuales a la variación anual).
- Industrias manufactureras crece 18,2% (contribuye 2,1 puntos porcentuales a la variación anual). 4 Boletín Técnico Producto Interno Bruto (PIB) II trimestre 2021pr 17 de agosto de 2021
- Administración pública y defensa; planes de seguridad social de afiliación obligatoria; Educación; Actividades de atención de la salud humana y de servicios sociales crece 6,4% (contribuye 1,1 puntos porcentuales a la variación anual) Respecto al trimestre inmediatamente anterior, el Producto Interno Bruto en su serie corregida de efecto estacional y calendario decrece 2,4%. Esta variación se explica principalmente por la siguiente dinámica:

- Comercio al por mayor y al por menor; reparación de vehículos automotores y motocicletas; Transporte y almacenamiento; Alojamiento y servicios de comida decrece 6,7%. • Industrias manufactureras decrece 5,3%.
- **Construcción decrece 3,1%.**

3.6 Actividades profesionales, científicas y técnicas

Dentro del subsector al que pertenece el servicio objeto de análisis económico, el comportamiento para el último trimestre de la vigencia 2020, se describe así:

En el tercer trimestre de 2020pr, el valor agregado de las actividades profesionales, científicas y técnicas; y actividades de servicios administrativos y de apoyo decrece 6,1% en su serie original, respecto al mismo periodo de 2019pr. Esta dinámica se explica por los siguientes comportamientos (ver tabla 2):

- Actividades profesionales, científicas y técnicas decrece 5,5%.
- Actividades de servicios administrativos y de apoyo decrece 6,6%. Respecto al trimestre inmediatamente anterior en su serie corregida de efecto estacional y calendario, el valor agregado de las actividades profesionales, científicas y técnicas; y actividades de servicios administrativos y de apoyo crece en 5,9%, explicado por:
 - Actividades profesionales, científicas y técnicas crece 3,6%.
 - Actividades de servicios administrativos y de apoyo crece 7,5%.

Actividades profesionales, científicas y técnicas¹
Tasas de crecimiento en volumen²
2020^{Pr} - Tercer trimestre

Actividad económica	Tasas de crecimiento		
	Serie original		Serie corregida de efecto estacional y calendario
	Anual	Año corrido	Trimestral
	2020 ^{Pr} - III / 2019 ^{Pr} - III	2020 ^{Pr} / 2019 ^{Pr}	2020 ^{Pr} - III / 2020 ^{Pr} - II
Actividades profesionales, científicas y técnicas	-5,5	-3,9	3,6
Actividades de servicios administrativos y de apoyo	-6,6	-5,5	7,5
Actividades profesionales, científicas y técnicas¹	-6,1	-4,8	5,9

Fuente: DANE, Cuentas nacionales

3.7 Variables económicas que afectan el sector

En la economía podemos observar las variables de crecimiento desagregado por sectores, pero también variables que afectan directamente el comportamiento de los sectores y que afectan las variables macroeconómicas y así la dinámica de la oferta de bienes y servicios veremos el comportamiento de Índice del precio al consumidor IPC, salario mínimo legal vigente SMLV como aspectos que varían la dinámica del sector en estudio y que se deben tener en cuenta para los precios del mercado.

3.7.1 IPC Índice de Precio al Consumidor:



Colombia, Índice de Precios al Consumidor (IPC)																		
Variaciones porcentuales 2003 - 2020																		
AÑO 2020, MES 12																		
Base Diciembre de 2018 = 100,00																		
Mes	2003	2004	2005	2006	2007	2008	2009	2010	2011	2012	2013	2014	2015	2016	2017	2018	2019	2020
Enero	1,17	0,89	0,82	0,54	0,77	1,06	0,59	0,69	0,91	0,73	0,30	0,49	0,64	1,29	1,02	0,63	0,60	0,42
Febrero	1,11	1,20	1,02	0,66	1,17	1,51	0,84	0,83	0,60	0,61	0,44	0,63	1,15	1,28	1,01	0,71	0,57	0,67
Marzo	1,05	0,98	0,77	0,70	1,21	0,81	0,50	0,25	0,27	0,12	0,21	0,39	0,59	0,94	0,47	0,24	0,43	0,57
Abril	1,15	0,46	0,44	0,45	0,90	0,71	0,32	0,46	0,12	0,14	0,25	0,46	0,54	0,50	0,47	0,46	0,50	0,16
Mayo	0,49	0,38	0,41	0,33	0,30	0,93	0,01	0,10	0,28	0,30	0,28	0,48	0,26	0,51	0,23	0,25	0,31	-0,32
Junio	-0,05	0,60	0,40	0,30	0,12	0,86	-0,06	0,11	0,32	0,08	0,23	0,09	0,10	0,48	0,11	0,15	0,27	-0,38
Julio	-0,14	-0,03	0,05	0,41	0,17	0,48	-0,04	-0,04	0,14	-0,02	0,04	0,15	0,19	0,52	-0,05	-0,13	0,22	0,00
Agosto	0,31	0,03	0,00	0,39	-0,13	0,19	0,04	0,11	-0,03	0,04	0,08	0,20	0,48	-0,32	0,14	0,12	0,09	-0,01
Septiembre	0,22	0,30	0,43	0,29	0,08	-0,19	-0,11	-0,14	0,31	0,29	0,29	0,14	0,72	-0,05	0,04	0,16	0,23	0,32
Octubre	0,06	-0,01	0,23	-0,14	0,01	0,35	-0,13	-0,09	0,19	0,16	-0,26	0,16	0,68	-0,06	0,02	0,12	0,16	-0,06
Noviembre	0,35	0,28	0,11	0,24	0,47	0,28	-0,07	0,19	0,14	-0,14	-0,22	0,13	0,60	0,11	0,18	0,12	0,10	-0,15
Diciembre	0,61	0,30	0,07	0,23	0,49	0,44	0,08	0,65	0,42	0,09	0,26	0,27	0,62	0,42	0,38	0,30	0,26	0,38
En año corrido	6,49	5,50	4,85	4,48	5,69	7,67	2,00	3,17	3,73	2,44	1,94	3,66	6,77	5,75	4,09	3,18	3,80	1,61

Fuente: DANE.

Nota: La diferencia en la suma de las variables, obedece al sistema de aproximación y redondeo.

Actualizado el 5 de enero de 2021

El comportamiento anual del IPC total en diciembre de 2020 (1,61%) se explicó principalmente por la variación anual de las divisiones Alimentos y bebidas no alcohólicas y Alojamiento, agua, electricidad, gas y otros combustibles. Las mayores variaciones se presentaron en las divisiones Salud (4,96%) y Alimentos y bebidas no alcohólicas (4,80%).

En diciembre de 2020 la variación anual del IPC fue 1,61%

(IPC) Índice de precios al consumidor
 Variación anual y mensual - Total nacional - 2019 - 2020 (diciembre)

IPC	Diciembre			
	Variación anual		Variación mensual	
	2020	2019	2020	2019
IPC total	1,61	3,80	0,38	0,26

Fuente: DANE

En diciembre de 2020 la variación anual del IPC fue 1,61% frente a diciembre de 2019. La mayor variación anual se presentó en la división Salud (4,96%). Para diciembre de 2020, los mayores incrementos de precio se registraron en las subclases: productos farmacéuticos y dermatológicos (5,98%), elementos implementos médicos (5,64%) y consulta médica general con médico particular (4,63%).

Los menores incrementos de precio se reportaron en las subclases: servicios médicos menores (0,17%), servicios médicos auxiliares no hospitalarios (1,10%) y consulta médica con médico especialista particular (3,15%). La división Alimentos y bebidas no alcohólicas registró una variación anual de 4,80%, siendo esta la segunda mayor variación anual.

En diciembre de 2020 los mayores incrementos de precio se registraron en las subclases: panela cruda para consumo en el hogar (24,95%), dulces, confites, caramelos para consumo en el hogar (16,71%) y legumbres secas (15,95%).

Las mayores disminuciones de precio se reportaron en las subclases: papas (-23,34%), yuca para consumo en el hogar (-19,37%) y moras (-10,78%).

La división Educación registró una variación anual de -7,02%, siendo esta la menor variación anual.

En diciembre de 2020 las mayores disminuciones de precio se reportaron en las subclases: inscripciones y matrículas en carreras técnicas, tecnológicas y universitarias (-23,15%), inscripciones y matrículas en postgrados (-7,08%) y otros gastos en educación superior (-3,39%).

Los mayores incrementos de precio se registraron en las subclases: pagos por asesorías de tareas y clases dictadas por particulares (5,83%), diplomados, educación continuada, preicfes, preuniversitarios (3,05%) y educación secundaria (2,62%).

En diciembre de 2020 las mayores contribuciones a la variación anual en las doce divisiones del IPC Total se registraron en las siguientes subclases: comidas en establecimientos de servicio a la mesa y autoservicio con 0,27 puntos porcentuales, transporte urbano con 0,20 puntos porcentuales y arriendo imputado con 0,20 puntos porcentuales.

Las subclases con las menores contribuciones fueron: combustibles para vehículos con -0,35 puntos porcentuales, inscripciones y matrículas en carreras técnicas, tecnológicas y universitarias con -0,31 puntos porcentuales y productos de limpieza y mantenimiento con -0,08 puntos porcentuales.

3.7.2 Variaciones del salario mínimo mensual legal vigente (SMMLV):

De conformidad con lo establecido en el Decreto 1785 del 29 de diciembre de 2020, el salario mínimo legal para el año 2021 se fijó en \$908.526 pesos mensuales a partir del 1 enero de 2021, lo que representa un aumento del 3.5 por ciento comparado con el año anterior.



Fuente: elaboración propia.

4. SUBSECTOR DE ACTIVIDADES DE ARQUITECTURA E INGENIERÍA Y ENSAYOS Y ANÁLISIS TÉCNICOS Y SECTOR DE INVESTIGACIÓN CIENTÍFICA Y DESARROLLO

Dentro del subsector de actividades profesionales, científicas y técnicas se evidencia que, para el mes de octubre de 2020, tuvo una variación negativa del 16,1% en los ingresos nominales, lo que es consistente con el decrecimiento en las actividades relacionadas con la construcción para el mismo periodo.

Gráfico 1. Variación anual de los ingresos nominales, según subsector de servicios Total Nacional Octubre 2020^P



En octubre de 2020, cuatro de los dieciocho subsectores de servicios presentaron variación positiva en los ingresos totales, en comparación con octubre de 2019.

Ahora bien, durante la vigencia 2019, en el subsector de actividades profesionales, científicas y técnicas se evidenció una disminución del 4,3 % en los ingresos nominales el cual es consistente con la poca variación de las actividades relacionadas con la construcción (0,3%) para el año 2019

Gráfico 2. Variación anual y contribución de los ingresos nominales por tipo y del personal ocupado total y por tipo de contratación Actividades profesionales científicas y técnicas Total Nacional Diciembre 2019^P

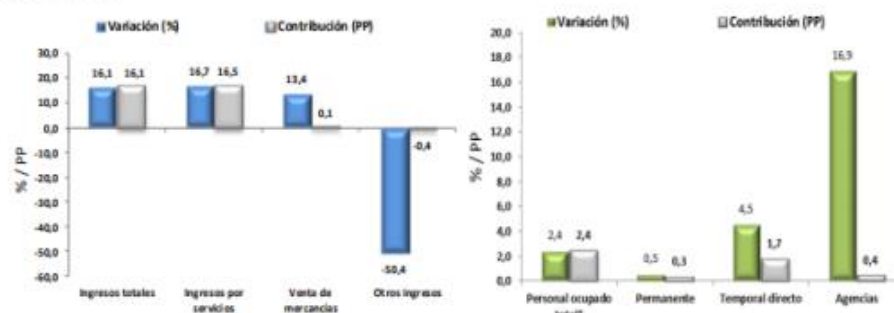

Fuente: DANE – EMS

^P Cifra provisional

(PP) Puntos porcentuales

* Incluye personal permanente, personal temporal directo y personal temporal contratado a través de agencias de suministro de personal.

Nota: por aproximación decimal, se puede presentar diferencia en la suma de las contribuciones frente a la variación total.

A pesar de la coyuntura económica actual, el análisis del contexto general de la economía colombiana, y más precisamente el sector de la construcción y sus

actividades conexas, tiene una importante participación dentro de la actividad económica del país.

La construcción, adecuación y obras públicas, más que un fin del Estado, se constituye en un medio a través del cual las demás actividades económicas crecen y se desarrollan. En este sentido **FEDESARROLLO** dentro de sus conceptos establece que, por cada peso de valor agregado en obras civiles, se impulsa 1,4 pesos de producción de la economía por la utilización de la infraestructura como insumo, además de la participación en la demanda agregada y en el impulso del crecimiento de la economía reflejado en el PIB.

5. Casificador de bienes UNSPSC

El calificador de bienes de las naciones unidas-Clasificación UNSPSC- a los que se adecua el objeto a contratar requeridos en el proceso se detalla a continuación:

Código UNSPSC	Descripción
81101600	Gerencia de Proyectos
81101500	Ingeniería civil

6. TÉCNICO

El estudio técnico se define para el presente análisis como el documento anexo resultado de los diferentes estudios iniciales y complementarios que son antecedentes del proceso, que contiene entre otros, la descripción de las obras e información técnica (localización, obras a ejecutar, especificaciones particulares, etc.) objeto del presente proceso de selección se encuentran descritas en el ANEXO TÉCNICO y en los documentos correspondientes a los ESTUDIOS Y DOCUMENTOS adjuntos al pliego de condiciones.

Viabilidad técnica: La contratación propuesta cuenta con la viabilidad técnica, económica y financiera y busca la restauración integral del conjunto patrimonial de la Facultad de Bellas Artes de la Universidad del Atlántico y de esta manera desarrollar correctamente sus actividades misionales y de docencia.

7. LUGAR DE EJECUCIÓN:

La ejecución del Contrato a suscribir se realizará en la Sede de la Universidad del Atlántico, a saber:

- **Sede de Bellas Artes (Calle 68 No. 53-45)**

8. OBLIGACIONES DEL CONTRATISTA:

Dentro de las obligaciones del INTERVENTOR están entre otras las siguientes:

1. Cumplir de buena fe el objeto contractual.
2. Asumir los gastos y riesgos que implica el desarrollo del Contrato bajo su propia responsabilidad, en los términos establecidos en el cuadro de asignación de riesgos contenido en los estudios previos y que forma parte integral del Contrato.
3. Cumplir con las demás obligaciones que se deriven de la esencia o naturaleza del Contrato.
4. Ejecutar el objeto del contrato de Interventoría.
5. Vigilar, controlar y supervisar en los sitios correspondientes al objeto de la Invitación Pública (Interventoría presencial), el desarrollo de las obras, para que se cumpla con el objeto, las especificaciones técnicas, con la calidad de los materiales a utilizar y se puedan garantizar los trabajos efectuados por ellos.
6. Realizar por su cuenta y costo todos los ensayos y pruebas de laboratorio que se requieran para el buen desarrollo del contrato.
7. Solicitar al Constructor copia certificada de los análisis químicos y pruebas físicas, (si aplicara) realizadas por el fabricante a muestras representativas de cada suministro de material.
8. Verificar que el contratista emplee los equipos y herramientas presentadas en su propuesta y comprobar permanentemente su estado de funcionamiento.
9. Exigirle al Contratista la adopción de medidas para garantizar la protección de las estructuras existentes en la zona de trabajo o zonas vecinas.
10. Brindar colaboración y apoyo a la Oficina de Planeación, en todas las actividades consideradas y que se requieran para el logro de los objetivos propuestos.
11. Verificar, revisar y aprobar el cumplimiento de los requisitos y documentos de orden técnico exigidos por La UNIVERSIDAD en los términos del proceso de selección del contratista de la obra.
12. Elaborar y firmar oportunamente las Actas correspondientes a la ejecución o desarrollo de las Obras correspondientes.
13. Entregar informes escritos semanales a la Oficina de Planeación sobre la ejecución y desarrollo del contrato de Obra, objeto de esta interventoría, se deben especificar las cantidades de obra de cada actividad ejecutada en la semana y cantidades faltantes por ejecutar.
14. Informar oportunamente a la Oficina de Planeación, sobre cualquier eventualidad que suceda durante el desarrollo de los trabajos de Interventoría.
15. Velar para que se mantengan vigentes todas las pólizas que amparen el contrato de obra objeto de la Interventoría.
16. Informar a la compañía de seguros, garante del Contrato de Obra, sobre los incumplimientos del Contratista.

17. Cuando se presenten circunstancias especiales en el contrato de obra, tales como ampliación de plazo y/o cuantía del contrato y/o modificación de las cantidades de obra, el Interventor deberá presentar un informe de justificación y el nuevo programa de trabajo con el visto bueno de la Oficina de Planeación
18. Bajo ningún aspecto, el Interventor aceptará obras que estén por fuera del alcance del contrato y que no hayan sido previamente aprobadas por la Oficina de Planeación y debidamente incluidas mediante actas de modificación de cantidades de obra, o contrato adicional, según sea el caso. Las actas de obra requieren el visto bueno de la Oficina de Planeación.
19. Actuar de tal manera que primen la eficiencia, la economía, la celeridad y la calidad en la ejecución de las actividades previstas en el contrato.
20. Asumir los gastos y riesgos que implica el desarrollo de la Interventoría, bajo su propia responsabilidad.
21. Desarrollar la Interventoría en los términos y condiciones establecidas y formuladas en la propuesta.
22. Garantizar la calidad de los servicios a prestar y responder por ellos
23. Encontrarse al día en el pago de los aportes correspondientes al sistema de Seguridad Social durante la ejecución del contrato de Interventoría.
24. Aplicar en forma estricta las medidas de control para que el Contratista cumpla con los aportes correspondientes al sistema de Seguridad Social durante la ejecución del contrato de Obra.
25. Controlar el cumplimiento del plan de gestión social y la elaboración de las actas de vecindad correspondientes a los predios anexos al área de influencia del proyecto.
26. Controlar el cumplimiento de los planes de manejo ambiental y de tráfico para el proyecto.
27. Controlar el cumplimiento del cronograma propuesto por el contratista de la obra, con el fin de que se cumpla, con el mayor ajuste posible, la duración del contrato en el tiempo estipulado.
28. Acreditar la disponibilidad de un laboratorio de la ciudad para la realización de ensayos de materiales de construcción.
29. Serán obligaciones del Interventor las estipuladas en la Ley y el Manual de Contratación de la Universidad
30. Cumplir con las demás obligaciones que se deriven de la esencia o naturaleza del Contrato.

9. ACUERDOS COMERCIALES:

El artículo 2.2.1.1.1.3.1. del Decreto 1082 de 2015, definió los Acuerdos Comerciales como los tratados internacionales vigentes celebrados por el Estado colombiano, que contienen derechos y obligaciones en materia de compras públicas, en los cuales existe como mínimo el compromiso de trato nacional para:

(i) los bienes y servicios de origen colombiano y (ii) los proveedores colombianos. Es así, que las Entidades Estatales deben cumplir las obligaciones del Estado Colombiano consagradas en los Acuerdos Comerciales suscritos por el Gobierno Nacional e incorporados a la normativa colombiana por medio de una Ley de la República; que si bien el contenido de cada Acuerdo Comercial es único, generalmente estos contienen un capítulo que señala los derechos y obligaciones en materia de compras y contratación pública y anexos para determinar si un Acuerdo Comercial es aplicable a los diferentes Procesos de Contratación.

De acuerdo con lo anterior y teniendo en cuenta tanto el valor como el objeto del proceso de selección de contratista que nos ocupa, la Entidad determina los acuerdos comerciales en los cuales se encuentra cobijado el proceso en mención y por lo tanto aplica el trato nacional. Si la cuantía del proceso lo somete al capítulo de compras públicas, SEGÚN EL ANEXO 2 correspondiente al MANUAL PARA EL MANEJO DE LOS ACUERDOS COMERCIALES EN PROCESOS DE CONTRATACIÓN GUIA M-MACPC-13, emitido por Colombia Compra Eficiente, el proceso SI ESTA SOMETIDO, de igual forma, el mencionado listado se encuentra a continuación:

Países participantes	Firma	Vigencia
Colombia - Asociación Europea de Libre Comercio (AELC)	25 noviembre 2008	1 julio 2011
Colombia - Corea	21 febrero 2013	15 julio 2016
Colombia - Costa Rica	22 mayo 2013	1 agosto 2016
Colombia - Estados Unidos	22 noviembre 2006	15 mayo 2012
Colombia - Israel	30 septiembre 2013	11 agosto 2020
Colombia - MERCOSUR AAP.CE N° 72	21 julio 2017	→
Colombia - México	13 junio 1994	→
Colombia - Triángulo del Norte	9 agosto 2007	→
Colombia - Unión Europea	26 junio 2012	→

10. ANÁLISIS DE RIESGOS

Factores de riesgo que pueden generar desequilibrio económico Como factores precursores de eventos y causantes de cambios en la ecuación económica y la estructura de costos, gastos y egresos que debe considerar el futuro contratista, se han tenido en cuenta los siguientes factores (se anexa al pliego la matriz de riesgo asociado a los procesos de contratación de la Universidad):

1. Riesgos Económicos: Son aquellos que se derivan del comportamiento del mercado, tales como la fluctuación de los precios de los insumos, desabastecimiento y especulación de los mismos, entre otros. Riesgos
2. Financieros: Este riesgo tiene dos componentes básicos: el riesgo de consecución de financiación o riesgo de liquidez, y el riesgo de las condiciones financieras. El primero se refiere a la dificultad de conseguir los recursos financieros, ya sea en el sector financiero o el mercado de capitales, para lograr el objetivo del contrato. El segundo hace referencia a los términos financieros de dichos recursos, entre estos encontramos plazos, tasas, garantías, contragarantías, refinanciaciones entre otros.
3. Riesgos Operacionales: Son aquellos riesgos asociados a la operatividad del contrato. Entre estos encontramos: la posibilidad de que el monto de la inversión no sea el previsto para cumplir el objeto del contrato. También se presenta la extensión del plazo, cuando los contratos se realizan en tiempos distintos a los inicialmente programados por circunstancias no imputables a las partes. Adicionalmente, se presenta por la posibilidad de no obtención del objeto del contrato como consecuencia de la existencia de inadecuados procesos, procedimientos,
4. Riesgos Tecnológicos: Se refiere a eventuales fallos en las telecomunicaciones, suspensión de servicios públicos, advenimiento de nuevos desarrollos tecnológicos o estándares que deben ser tenidos en cuenta para la ejecución del contrato, así como la obsolescencia tecnológica.
5. Riesgos Ambientales: Se refiere a las obligaciones que emanan de las licencias ambientales, de los planes de manejo ambiental, de las condiciones ambientales o ecológicas exigidas y de la evolución de las tasas retributivas y de uso del agua. Por ejemplo, cuando durante la ejecución del contrato se configuren pasivos ambientales causados por mala gestión de la licencia ambiental y/o el plan de manejo ambiental o el costo de las obligaciones ambientales resulte superior al estimado no siendo imputables a las partes.
6. Riesgos Regulatorios: Son los posibles cambios regulatorios o reglamentarios que, siendo previsibles, afecten el equilibrio contractual. Por ejemplo, cambios en las tarifas, mercados regulados, cambios en los regímenes especiales (regalías, pensional), designación de zonas francas, planes de ordenamiento territorial, expedición de normas de carácter técnico o de calidad, entre otros.

7. **Riesgos Sociales o Políticos:** son aquellos que se derivan por cambios de las políticas gubernamentales que sean probables y previsibles, tales como cambios en la situación política, sistema de gobierno y cambio en las condiciones sociales que tengan impacto en la ejecución del contrato. También suelen presentarse por fallas en la manera en que se relacionan entre sí, el Gobierno y la población, grupos de interés o la sociedad. Por ejemplo, los paros, huelgas, actos terroristas, etc. Para la determinación de su previsibilidad, la entidad podrá acudir a las autoridades públicas competentes en la recopilación de datos estadísticos o fuentes oficiales (POLICÍA NACIONAL, FUERZAS ARMADAS DE COLOMBIA, MINISTERIO DE LA PROTECCIÓN SOCIAL, etc.)
8. **Riesgos de la Naturaleza:** Son los eventos causados por la naturaleza sin la intervención o voluntad del hombre, que, aunque pueden ser previsibles por su frecuencia o diagnóstico están fuera del control de las partes. Para la determinación de su existencia y/o previsibilidad, se podrá acudir a las autoridades públicas o entidades competentes en la recopilación de datos estadísticos o fuentes oficiales (INSTITUTO AGUSTÍN CODAZZI, SERVICIO GEOLÓGICO COLOMBIANO, IDEAM, etc.) Para el ejercicio de tipificación, éstos se refieren a los hechos de la naturaleza que puedan tener un impacto sobre la ejecución del contrato, por ejemplo, los temblores, inundaciones, lluvias, sequías, entre otros, siempre y cuando los mismos puedan preverse.

11. INDICADORES FINANCIEROS:

11.1 REQUISITOS DE CAPACIDAD FINANCIERA

Para el presente proceso de selección los proponentes deberán acreditar los siguientes requisitos de capital de trabajo demandado, índice de liquidez, nivel de endeudamiento, razón de cobertura de intereses y patrimonio.

Para verificar la información financiera, la UNIVERSIDAD tendrá en cuenta la información en firme a 31 de diciembre de 2020 registrada en el RUP vigente y en firme a la fecha de cierre del proceso, en todo caso para la verificación de los indicadores financieros, la Universidad tendrá en cuenta lo dispuesto en el Decreto 579 de 2021. El estudio financiero de las propuestas no tiene puntuación alguna se efectúa con el fin de garantizar la solvencia económica y patrimonial del proponente e indica si la propuesta es hábil o no para continuar en el presente proceso, HABILITA O INHABILITA la propuesta.

PERSONAS NATURALES O JURÍDICAS NACIONALES Y EXTRANJERAS CON O SIN DOMICILIO Y CON Y SIN SUCURSAL EN COLOMBIA

Para el presente proceso de selección los proponentes deberán acreditar los siguientes requisitos de capacidad financiera:

11.1.1 CAPITAL DE TRABAJO DEMANDADO (CTd):

Para el presente proceso de selección los proponentes deberán acreditar los siguientes requisitos financieros:

FORMULA GENERAL:

$$CT = AC - PC \geq CTd$$

Donde,

CT = Capital de trabajo

AC = Activo corriente

PC = Pasivo corriente

CTd = Capital de Trabajo demandado para el del proceso que presenta propuesta

El capital de trabajo (CT) del oferente deberá ser mayor o igual al capital de trabajo demandado (CTd):

$$CT \geq CTd$$

El Capital de Trabajo demandado para el proceso que presenta propuesta (CTd) se calcula así:

FORMULA:

$$CTd = PO \times 50\%$$

Donde,

CTd = Capital de Trabajo demandado para el proceso al cual presenta propuesta

PO = Presupuesto oficial del proceso al cual presenta propuesta.

11.1.2 LIQUIDEZ:

Deberá ser mayor o igual a uno punto cinco (1.5) veces.

FORMULA:

$$\text{Liquidez} = \frac{\text{Activo Corriente}}{\text{Pasivo Corriente}} \geq 1,5$$

11.1.3 NIVEL DE ENDEUDAMIENTO:

Deberá ser menor o igual a cero comas setenta (0,70)

FORMULA:

$$\text{Nivel de Endeudamiento} = \frac{\text{Pasivo Total}}{\text{Activo Total}} \leq 0,70$$

11.1.4 RAZON DE COBERTURA DE INTERESES:

Deberá ser mayor o igual a uno coma tres (1,3)

FORMULA:

$$\text{Razon de Cobertura de Intereses} = \frac{\text{Utilidad Operacional}}{\text{Gastos Intereses}} \geq 1,3$$

NOTA: Los proponentes cuyos gastos de intereses sean cero (0), no podrán calcular el indicador de razón de cobertura de intereses. En este caso el proponente CUMPLE el indicador, salvo que su utilidad operacional sea negativa, caso en el cual NO CUMPLE con el indicador de razón de cobertura de intereses.

11.1.5 PATRIMONIO:

Deberá ser igual o superior al Setenta por ciento (70%) del presupuesto oficial del proceso al cual presenta propuesta

FORMULA:

$$\text{Patrimonio} = \text{Activo Total} - \text{Pasivo Total} \geq \text{Po} * 70\%$$

PO = Presupuesto oficial del proceso al cual presenta propuesta.

11.2 PERSONAS NATURALES O JURÍDICAS NACIONALES Y EXTRANJERAS CON DOMICILIO O SUCURSAL EN COLOMBIA

- La evaluación financiera de las propuestas, se efectuará a partir de la información contenida en el Registro Único de Proponentes (RUP), vigente y en firme, con información financiera a corte a 31 de diciembre de 2020, para el caso de las empresas que al momento del cierre del presente proceso hayan realizado el procedimiento de renovación de su RUP, salvo que tratándose de personas jurídicas extranjeras con sucursal en Colombia, acrediten en debida forma que la legislación propia del país de origen establece una fecha de corte diferente a la prevista en este Pliego.
- Para Sociedades constituidas en el año 2021, la evaluación financiera de las propuestas, se efectuará a partir de la información contenida en el Registro Único de Proponentes (RUP), vigente y en firme.
- Tratándose de estructuras plurales los indicadores se calcularán con base en la sumatoria de los componentes de la partida financiera de cada uno de los integrantes de manera proporcional a su porcentaje de participación, salvo para el capital de trabajo y patrimonio, donde el cálculo se hará de acuerdo con la sumatoria de los indicadores correspondientes, sin afectarse por su porcentaje de participación.
- Para el caso de las estructuras plurales todos los integrantes que la conforman deben aportar el Registro Único de Proponente cumpliendo con la totalidad de requisitos previsto para tal fin en el presente pliego de condiciones.
- En caso que la propuesta no cumpla con alguno de los indicadores financieros requeridos, la propuesta será NO HABIL, para el proceso.

11.3 REQUISITOS DE CAPACIDAD FINANCIERA PERSONAS NATURALES O JURÍDICAS EXTRANJERAS SIN DOMICILIO O SUCURSAL EN COLOMBIA

Para el caso de proponentes extranjeros, deberán presentar la información financiera que se relaciona a continuación, de conformidad con la legislación propia del país de origen, y conforme a los lineamientos de Colombia Compra Eficiente, con los valores convertidos a la moneda legal colombiana a la tasa de cambio de la fecha de corte de los mismos, avalados con la firma de quien se encuentre en obligación de hacerlo de acuerdo con la normatividad vigente del país de origen:

- El balance general y estado de resultados, acompañados de la traducción simple al idioma castellano, presentados de acuerdo con el catálogo de cuentas (PUC). Decreto 2650 de 1993, expresados en pesos colombianos, a la tasa representativa del mercado (TRM) de la fecha de corte de los mismos, indicando la tasa de conversión, firmados por el Contador Público Colombiano que los hubiere convertido.
- Copia de la tarjeta profesional del contador público o revisor fiscal y certificado de antecedente disciplinarios vigente expedido por la Junta Central de Contadores.
- Formulario Financiero anexo, el cual deberá contener la siguiente información: Activo Corriente, Activo Total, Pasivo Corriente, Pasivo Total y Patrimonio, utilidad operacional, y gastos de intereses capital de trabajo y patrimonio en correspondencia a la codificación del PUC. En caso de presentarse discrepancias entre la información consignada en el Formulario Financiero, y el Balance General y Estado de Resultados Convertido, prevalecerá la información consignada en los Estados Financieros Convertidos aportado en la propuesta.

Los Estados Financieros deberán venir de conformidad con lo establecido en los lineamientos Colombia Compra Eficiente y la fecha de corte será a 31 de diciembre de 2020, salvo que se acredite en debida forma que la legislación propia del país de origen establece una fecha de corte diferente a la prevista en este Pliego.

Las disposiciones de este Pliego de Condiciones en cuanto a proponentes extranjeros se regirán sin perjuicio de lo pactado en tratados o convenios internacionales. A las sociedades extranjeras con sucursal en Colombia se les aplicarán las reglas de las Sociedades Colombianas.

Si alguno de estos requerimientos no aplica en el país del domicilio del proponente extranjero, el representante legal o el apoderado en Colombia deberán hacerlo constar bajo la gravedad de juramento. Así mismo se podrá acreditar este requisito por la firma auditora externa.

11.4 REQUISITOS PARA PRESENTACIÓN DE MONEDA EXTRANJERA

La información deberá ser presentada en pesos de Colombia, en este orden, cuando los Estados Financieros estén expresados en monedas extranjeras deberán convertirse a Pesos Colombianos, siguiendo el procedimiento que a continuación se describe:

- i. Si está expresado originalmente en Dólares de los Estados Unidos de Norte América los valores se convertirán a pesos colombianos, utilizando para ello el valor de la tasa representativa del mercado (TRM) correspondiente a la fecha de cierre del balance, certificadas por el Banco de la República, para lo cual el proponente deberá indicar la tasa representativa del mercado utilizada para la conversión.
- ii. Si está expresado originalmente en una moneda o unidad de cuenta diferente a Dólares de los Estados Unidos de Norte América, deberá convertirse a esta moneda, utilizando para ello el valor correspondiente a la tasa de cambio vigentes entre el dólar y dicha moneda a la fecha de cierre del balance (utilizando para tal efecto la página web <http://www.oanda.com> en la pestaña Currency Converter, Conversor de Divisas. Hecho esto se procederá en la forma que señala el numeral anterior.

11.5 CAPACIDAD ORGANIZACIONAL

Para el presente proceso de selección los proponentes deberán acreditar los siguientes requisitos de Capacidad Organizacional: Rentabilidad del Patrimonio (ROE) y Rentabilidad del Activo (ROA).

Para el presente proceso de selección los proponentes deberán acreditar los siguientes requisitos de Capacidad Organizacional:

11.6 RENTABILIDAD DEL PATRIMONIO (ROE)

Debe ser mayor o igual a cero comas diez (0,10):

FORMULA:

$$ROE = \frac{\text{Utilidad Operacional}}{\text{Patrimonio}} \geq 0,10$$

11.7 RENTABILIDAD DEL ACTIVO (ROA)

Debe ser mayor o igual a cero comas diez (0,05):

FORMULA:

$$ROE = \frac{\text{Utilidad Operacional}}{\text{Activo Total}} \geq 0,05$$

11.8 REQUISITOS DE CAPACIDAD ORGANIZACIONAL PERSONAS NATURALES O JURÍDICAS EXTRANJERAS SIN DOMICILIO O SUCURSAL EN COLOMBIA

- La evaluación organizacional de las propuestas, la UNIVERSIDAD tendrá en cuenta la información en firme a 31 de diciembre de 2020 registrada en el RUP vigente y en

firmes a la fecha de cierre del proceso, en todo caso para la verificación de los indicadores financieros, la Universidad tendrá en cuenta lo dispuesto en el Decreto 579 de 2021. El estudio financiero de las propuestas no tiene puntuación alguna se efectúa con el fin de garantizar la solvencia económica y patrimonial del proponente e indica si la propuesta es hábil o no para continuar en el presente proceso, HABILITA O INHABILITA la propuesta.

- Para Sociedades constituidas en el año 2021, la evaluación financiera de las propuestas, se efectuará a partir de la información contenida en el Registro Único de Proponentes (RUP), vigente y en firme.
- Tratándose de estructuras plurales los indicadores se calcularán con base en la sumatoria de los componentes de la partida financiera de cada uno de los integrantes de manera proporcional a su porcentaje de participación.
- Para el caso de las estructuras plurales todos los integrantes que la conforman deben aportar el Registro Único de Proponente cumpliendo con la totalidad de requisitos previsto para tal fin en el presente pliego de condiciones.
- En caso que la propuesta no cumpla con alguno de los indicadores organizacional requeridos, la propuesta será NO HABIL, para el proceso.

11.9 REQUISITOS DE CAPACIDAD ORGANIACIONAL PERSONAS NATURALES O JURÍDICAS EXTRANJERAS SIN DOMICILIO O SUCURSAL EN COLOMBIA

Para el caso de proponentes extranjeros, deberán presentar la información financiera que se relaciona a continuación, de conformidad con la legislación propia del país de origen, y conforme a los lineamientos de Colombia Compra Eficiente, con los valores convertidos a la moneda legal colombiana a la tasa de cambio de la fecha de corte de los mismos, avalados con la firma de quien se encuentre en obligación de hacerlo de acuerdo con la normatividad vigente del país de origen:

- El balance general y estado de resultados, acompañados de la traducción simple al idioma castellano, presentados de acuerdo con el catálogo de cuentas (PUC). Decreto 2650 de 1993, expresados en pesos colombianos, a la tasa representativa del mercado (TRM) de la fecha de corte de los mismos, indicando la tasa de conversión, firmados por el Contador Público Colombiano que los hubiere convertido.
- Copia de la tarjeta profesional del contador público o revisor fiscal y certificado de antecedente disciplinarios vigente expedido por la Junta Central de Contadores.
- Formulario Financiero anexo, el cual deberá contener la siguiente información: Activo Corriente, Activo Total, Pasivo Corriente, Pasivo Total y Patrimonio, utilidad operacional, y gastos de intereses capital de trabajo y patrimonio en correspondencia a la codificación del PUC. En caso de presentarse discrepancias entre la información consignada en el Formulario Financiero, y el Balance General y Estado de Resultados Convertido, prevalecerá la información consignada en los Estados Financieros Convertidos aportado en la propuesta.

Los Estados Financieros deberán venir de conformidad con lo establecido en los lineamientos Colombia Compra Eficiente y la fecha de corte será a 31 de diciembre de 2020, salvo que se acredite en debida forma que la legislación propia del país de origen establece una fecha de corte diferente a la prevista en este Pliego.

Las disposiciones de este Pliego de Condiciones en cuanto a proponentes extranjeros se regirán sin perjuicio de lo pactado en tratados o convenios internacionales. A las sociedades extranjeras con sucursal en Colombia se les aplicarán las reglas de las Sociedades Colombianas.

Si alguno de estos requerimientos no aplica en el país del domicilio del proponente extranjero, el representante legal o el apoderado en Colombia deberán hacerlo constar bajo la gravedad de juramento. Así mismo se podrá acreditar este requisito por la firma auditora externa.

11.10 REQUISITOS PARA PRESENTACIÓN DE MONEDA EXTRANJERA

La información deberá ser presentada en pesos de Colombia, en este orden, cuando los Estados Financieros estén expresados en monedas extranjeras deberán convertirse a Pesos Colombianos, siguiendo el procedimiento que a continuación se describe:

- iii. Si está expresado originalmente en Dólares de los Estados Unidos de Norte América los valores se convertirán a pesos colombianos, utilizando para ello el valor de la tasa representativa del mercado (TRM) correspondiente a la fecha de cierre del balance, certificadas por el Banco de la República, para lo cual el proponente deberá indicar la tasa representativa del mercado utilizada para la conversión.
- iv. Si está expresado originalmente en una moneda o unidad de cuenta diferente a Dólares de los Estados Unidos de Norte América, deberá convertirse a esta moneda, utilizando para ello el valor correspondiente a la tasa de cambio vigentes entre el dólar y dicha moneda a la fecha de cierre del balance (utilizando para tal efecto la página web <http://www.oanda.com> en la pestaña Currency Converter, Conversor de Divisas. Hecho esto se procederá en la forma que señala el numeral anterior.

En caso que la propuesta no cumpla con alguno de los indicadores financieros requeridos, la propuesta será **NO HABIL**, para el proceso

12. PLAZO DE EJECUCIÓN:

La duración del Contrato que se suscriba como resultado del presente proceso de selección, será por el término de quince (15) meses, contados a partir de la fecha de suscripción del Acta de Inicio, previo cumplimiento de los requisitos de perfeccionamiento y ejecución.

13. EXPERIENCIA DEL PROPONENTE:

13.1 EXPERIENCIA REQUERIDA

El proponente deberá acreditar hasta tres (03) contratos terminados cuyo objeto, obligaciones, alcance o condiciones sean iguales o similares al objeto de la presente contratación o correspondan o comprendan dentro de sus actividades, las que forman parte del contrato a celebrar. La experiencia que pretendan hacer valer en el presente proceso, la cual debe corresponder a la de máximo tres (03) contratos de interventoría terminados antes de la fecha de cierre del presente proceso de selección y que su objeto y/o alcance haya sido: **INTERVENTORÍA EN OBRAS DE INTERVENCIÓN Y/O REPARACIONES LOCATIVAS Y/O REFORZAMIENTO ESTRUCTURAL Y/O RESTAURACIÓN DE INMUEBLES DECLARADOS COMO BIEN DE INTERES CULTURAL DEL ORDEN NACIONAL, DEPARTAMENTAL O DISTRITAL Y/O, OBRA NUEVA, Y/O AMPLIACIÓN Y/O DEMOLICIÓN Y/O RECONSTRUCCIÓN.**

13.1.1 CONDICIONES ESPECÍFICAS:

Los contratos aportados como experiencia deben cumplir los siguientes requisitos:

1. Que la sumatoria de los valores de los contratos aportados como experiencia sumen como mínimo el 100% del presupuesto oficial del presente proceso selección.
2. Que el valor de mínimo uno de los contratos aportados como experiencia, debe ser igual o superior al 40% del valor del presupuesto oficial y debe contener interventoría en obras de RESTAURACIÓN DE INMUEBLES DECLARADOS COMO BIEN DE INTERES CULTURAL DEL ORDEN NACIONAL, DEPARTAMENTAL O DISTRITAL.
3. Para efectos de la acreditación de la experiencia a que se refiere el presente proceso, el proponente deberá allegar copia del contrato y certificado de ejecución o acta de cumplimiento a satisfacción expedido por parte de la contratante y/o acta de liquidación y/o acta de recibo final.
4. Para el presente proceso se excluyen los contratos cuya ejecución sea: Contratos relacionados de interventoría en mantenimiento de vías y/o canales y/o alamedas.
5. Para el presente proceso, **NO SE ACEPTARÁN CONTRATOS DE GERENCIA DE OBRA y/o de ADMINISTRACIÓN DELEGADA.**

6. Para el presente proceso, NO SE ACEPTARÁN SUBCONTRATOS.
7. Cuando el proponente sea un consorcio o unión temporal que acredite experiencia de consorcio o de unión temporal, la misma se considerará en forma total siempre que en dicha modalidad hayan participado los mismos integrantes. En caso contrario, solamente se evaluarán los componentes con los cuales hayan participado los miembros del consorcio o unión temporal proponente.
8. En el caso de los consorcios o uniones temporales, la experiencia será la sumatoria de las experiencias de los integrantes que la tengan.
9. Para efectos de habilitar un proponente, la experiencia de los socios de una persona jurídica se podrá acumular a la de esta, cuando ella no cuente con más de tres (3) años de constituida. La acumulación se hará en proporción a la participación de los socios en el capital de la persona jurídica. No podrá acumularse a la vez, la experiencia de los socios y la de la persona jurídica cuando estos se asocien entre sí para presentar propuesta bajo alguna de las modalidades previstas en el artículo 7 de la Ley 80 de 1993.
10. No se aceptarán contratos que no se encuentren inscritas en el RUP. Los contratos aportados deben encontrarse inscritos en el Registro Único de Proponentes – RUP, en la clasificación solicitada en el presente procesos, para las personas que estén obligadas a efectuar dicha inscripción. Para efectos de acreditación de experiencia deben encontrarse clasificados en el “Clasificador de Bienes, Obras y Servicios de las Naciones Unidas” en alguna de las siguientes clasificaciones, así: UNSPC: 81101500 – 80101600.
11. El Proponente deberá acreditar que no se declaró ningún tipo de sanción por incumplimiento del contratista. Para el efecto, se deberá certificar dentro de los documentos estipulados para la acreditación que no se declaró ningún tipo de sanción por incumplimiento del Contratista.

Si los contratos incumplen con cualquiera de los requisitos anteriores NO SERA tenido en cuenta para la evaluación.

El SMLMV (Salario Mínimo Legal Mensual Vigente) que se tomará para el cálculo del valor del contrato, será el SMLMV del año en que finalizó el contrato, de acuerdo con la certificación del contrato que se relacione en la propuesta.

Año	SMMLV
2013	\$589.500,00
2014	\$616.000,00
2015	\$644.350,00
2016	\$ 689.454,00

Año	SMMLV
2017	\$ 737.717,00
2018	\$781.242,00
2019	\$828.116,00
2020	\$877.2803,00
2021	\$908.526,00

Para efectos de la valoración de la experiencia, el proponente deberá acreditar los siguientes datos de la misma, los cuales se acreditarán, **por regla general**, mediante la información inscrita en el RUP:

- Entidad Contratante
- Objeto del contrato
- Clasificación del contrato, en los códigos del “Clasificador de los Bienes, Obras y Servicios de las Naciones Unidas”
- Principales actividades ejecutadas y/o Alcance del contrato
- Las áreas, volúmenes, longitudes, dimensiones, tipologías y demás condiciones de experiencia establecidas en el numeral EXPERIENCIA REQUERIDA.
- El porcentaje de participación, si el contrato se suscribió en cualquier forma asociativa.
- La fecha de iniciación de la ejecución del contrato. **(Debe indicar día, mes y año)**. No obstante, si en los documentos válidos aportados para la acreditación de experiencia solo se evidencia el mes y el año, se tomará para efectos de evaluación de la fecha de iniciación el primer día del mes.
- La fecha de terminación de la ejecución del contrato o la fecha de entrega y recibo definitivo. **(Debe indicar día, mes y año)**. No obstante, si en los documentos válidos aportados para la acreditación de experiencia solo se evidencia el mes y el año, se tomará para efectos de evaluación de la fecha de terminación el último día del mes. En el caso que se acredite la fecha de terminación y adicionalmente la fecha de entrega y recibo definitivo, para el cálculo del plazo del contrato tendrá prioridad la fecha que haya ocurrido primero.
- Tiempo total de suspensión (EN CASO DE QUE APLIQUE).

NOTA 1: En caso de que los datos de las suspensiones se acrediten en días, meses y años de inicio y terminación; y adicionalmente en meses y/o en días, tendrán prioridad las fechas de iniciación y terminación de las mismas, para el cálculo de las suspensiones.

NOTA 2: Cuando no se indique la fecha de terminación de la suspensión, pero se indique la fecha de reanudación, o de reiniciación, o de levantamiento de la misma, se tomará como fecha de terminación de la suspensión, el día anterior a la reanudación o de reiniciación, o de levantamiento y se aplicará la fórmula descrita para tal fin en el presente pliego de condiciones, para el cálculo correspondiente.

NOTA 3: La experiencia que se pretenda acreditar en contratos suscritos con LA UNIVERSIDAD deberá acreditarse por parte del proponente, en las condiciones exigidas en el presente pliego.

13.2 ACREDITACIÓN DE LA EXPERIENCIA DEL EQUIPO DE TRABAJO

Será **HÁBIL** el proponente que acredite la disponibilidad del Equipo de Trabajo que se detalla en este numeral.

El proponente deberá contar como mínimo con el siguiente personal requerido para la ejecución del objeto contractual, en la cantidad y cumpliendo con la dedicación exigida, para efectos de la acreditación de los requisitos de los profesionales que se presenten, estos deberán cumplir con los requisitos, que se indican a continuación:

13.3 ACREDITACION DEL EQUIPO DE TRABAJO

13.3.1 DIRECTOR DE INTERVENTORÍA:

El profesional ofrecido para el cargo de director de interventoría debe acreditar lo siguiente:

1. Arquitecto o Ingeniero Civil, debidamente titulado con matrícula profesional vigente con posgrado en Restauración o su equivalencia en tiempo
2. Experiencia General (o Experiencia Profesional): No menor de diez (10) años, se contará a partir de la expedición de la tarjeta profesional y hasta la fecha de cierre del presente proceso.
3. Experiencia Especifica: Haber sido Director de interventoría o afines de mínimo tres (3) contratos cuyo objeto incluya interventoría en edificaciones y por lo menos un (1) contrato tenga como objeto Interventoría a obras de **RESTAURACIÓN QUE INCLUYAN REFORZAMIENTO ESTRUCTURAL DE INMUEBLES DECLARADOS COMO BIEN DE INTERÉS CULTURAL DEL ORDEN NACIONAL, DEPARTAMENTAL O DISTRITAL..**

Si el profesional incumple los requisitos anteriores, no será admitido para participar en la ejecución del contrato, y la oferta será RECHAZADA Y NO SE TENDRÁ EN CUENTA EN LA FÓRMULA DE EVALUACIÓN DE OFERTAS PARA LA ADJUDICACIÓN DEL CONTRATO.

13.3.2 RESIDENTE DE INTERVENTORÍA 1:

El profesional ofrecido para el cargo de Residente de interventoría debe acreditar lo siguiente:

1. Arquitecto o Ingeniero Civil, debidamente titulado con matrícula profesional vigente con posgrado en Restauración o su equivalencia en tiempo.
2. Experiencia General (o Experiencia Profesional): No menor de cinco (05) años, se contará a partir de la expedición de la tarjeta profesional y hasta la fecha de cierre del presente proceso.
3. Experiencia Especifica: Haber sido residente de interventoría o afines de mínimo de tres (3) contrato cuyo objeto incluya interventoría en edificaciones y por lo menos un (1) contrato tenga como objeto Interventoría a obras de **RESTAURACIÓN QUE INCLUYAN REFORZAMIENTO ESTRUCTURAL DE INMUEBLES DECLARADOS COMO BIEN DE INTERÉS CULTURAL DEL ORDEN NACIONAL, DEPARTAMENTAL O DISTRITAL..**

Si el profesional incumple los requisitos anteriores, no será admitido para participar en la ejecución del contrato, y la oferta será RECHAZADA Y NO SE TENDRÁ EN CUENTA EN LA FÓRMULA DE EVALUACIÓN DE OFERTAS PARA LA ADJUDICACIÓN DEL CONTRATO.

13.3.3. RESIDENTE DE INTERVENTORÍA 2:

El profesional ofrecido para el cargo de Residente de interventoría debe acreditar lo siguiente:

El profesional ofrecido para el cargo de Residente de interventoría debe acreditar lo siguiente:

1. Arquitecto o Ingeniero Civil, debidamente titulado con matrícula profesional vigente con posgrado en Restauración o su equivalencia en tiempo.
2. Experiencia General (o Experiencia Profesional): No menor de cinco (05) años, se contará a partir de la expedición de la tarjeta profesional y hasta la fecha de cierre del presente proceso.
3. Experiencia Especifica: Haber sido residente de obra de interventoría de mínimo de tres (3) contrato cuyo objeto incluya interventoría de proyectos de construcción y/o adecuación y/o remodelación de edificaciones institucionales en estructura de concreto.

Si el profesional incumple los requisitos anteriores, no será admitido para participar en la ejecución del contrato, y la oferta será RECHAZADA Y NO SE TENDRÁ EN CUENTA EN LA FÓRMULA DE EVALUACIÓN DE OFERTAS PARA LA ADJUDICACIÓN DEL CONTRATO.

13.4 FORMACIÓN ACADÉMICA

Para efectos de valorar la formación académica y experiencia general de los profesionales señalados en el presente numeral, los profesionales propuestos deberán adjuntar carta de compromiso en la que conste que en el evento de resultar adjudicatario el proponente, éste prestará sus servicios durante el término de ejecución del contrato y en la dedicación requerida (ver anexo CARTA DE COMPROMISO PROFESIONALES). Dicha carta debe venir acompañada de los siguientes documentos:

- a) Copia del documento de identidad (Cédula de Ciudadanía, cédula de Extranjería, pasaporte).
- b) Copia de la matrícula profesional y/o documento equivalente del país de origen del título.
- c) Certificado de vigencia de la matrícula profesional y/o documento equivalente del país de origen del título.
- d) Copia del acta de grado y/o diploma, que lo certifique como Ingeniero Civil o Arquitecto.
- e) Copia de los títulos de postgrado (doctorado y/o maestría y/o especialización), acreditados mediante copia de los diplomas y/o actas de grado; de lo contrario no se tendrán en cuenta.
- f) Carta de compromiso del profesional firmado.
- g) Carta de representación legal del proponente donde ofrezca al profesional

NOTA 1: En el caso que el proponente acredite tiempo de experiencia de los profesionales por fuera del periodo de ejecución certificada de los proyectos, dicho tiempo no será tomado para el cálculo de la experiencia específica de los mismos.

NOTA 2: En el evento de que el título académico haya sido obtenido en el extranjero el proponente deberá acreditar la convalidación de dicho título ante el Ministerio de Educación Nacional, de conformidad con lo establecido en la Resolución No. 21707 del 22 de diciembre de 2014 o norma que la modifique o complemente.

NOTA 3: En caso de que el proponente anexe más de una hoja de vida para el (los) profesional (es) requerido(s) en este pliego de condiciones, únicamente se tendrá en cuenta la primera hoja de vida foliada en la propuesta.

NOTA 4: El proponente deberá cumplir con las exigencias de dedicación de las profesionales establecidas para el presente proceso, como para cada proceso de selección que adelante el UNIVERSIDAD.

NOTA 5: En caso de que DOS (2) o más proponentes del presente proceso de selección, incluyan dentro de su propuesta técnica el mismo profesional para cualquiera de los cargos del equipo de trabajo, se les calificará como NO HÁBIL TÉCNICAMENTE.

NOTA 6: No se aceptarán auto certificaciones para acreditar la experiencia específica de los profesionales.

NOTA 7: El director de Obra podrá acreditar contratos que se hayan ejecutado simultáneamente. Para el caso de los Residentes de Obra se requiere una dedicación del 100% en cada contrato, por lo que no podrán acreditar experiencia en contratos cuya ejecución sea simultánea.

NOTA 8: Tanto el director como los Residentes deberán indicar la permanencia dentro del plazo de ejecución del contrato acreditado, la cual debe ser igual o superior al 50% de la ejecución del mismo, (tiempo laborado dentro del contrato / tiempo de ejecución del contrato).

NOTA 9: Las Certificaciones de experiencia específica del equipo de trabajo deberán ser expedidas por la entidad propietaria de la obra o por el representante legal del contratista, consorcio o unión temporal.

La propuesta será declarada NO HABILITADA cuando alguno de los profesionales propuestos no cumpla con las condiciones mínimas exigidas en este numeral. Para tales efectos el proponente deberá allegar, diligenciado con su propuesta el **formato de propuesta del Personal habilitante del Equipo de Trabajo**, en el que se especifique la formación y experiencia requeridas como requisito habilitante.

Igualmente se requiere que el oferente adjunte junto con su propuesta el documento de **Compromiso de los Profesionales** del personal habilitante del equipo de trabajo, formato que deberá ser aportado por cada uno de los profesionales propuestos.

Con la presentación de la oferta el proponente acepta las condiciones del pliego, en especial, se entenderá su compromiso de presentar en el plazo establecido en el pliego de condiciones y mantener durante la ejecución del contrato, en las condiciones exigidas en el mismo, el personal relacionado en el **Anexo Técnico Separable** donde se relaciona el equipo de trabajo requerido personal habilitante y complementario, los requisitos y la dedicación de los profesionales requeridos.

13.5. CONSIDERACIONES PARA EL ANÁLISIS DEL PERSONAL

Para efectos del análisis de la información del personal, se tendrán en cuenta las siguientes consideraciones:

- Los plazos serán aproximados por exceso o por defecto al número entero siguiente, así: cuando la décima de mes sea igual o superior a cinco se aproximará por exceso al número entero siguiente y cuando la décima de mes sea inferior a cinco se aproximará por defecto al número entero de mes.
- Como Experiencia Aceptable de los profesionales se entiende el tiempo transcurrido desde el momento en que la norma que reglamente la respectiva profesión, establezca el ejercicio legal de la misma, o a partir de la fecha de grado para aquellas que no estén reglamentadas o que hayan sido reglamentadas con posterioridad a ésta fecha, hasta la fecha de cierre del plazo de la Invitación. En el caso de profesionales que hayan ejercido la profesión en el exterior con anterioridad a la obtención de la matrícula en el país, esa experiencia se tomara a partir de la fecha de la matrícula o su equivalente en el país de origen o donde hubiere trabajado.
- La experiencia como profesor de cátedra, director de proyectos de investigación, de tesis o asesor de proyectos de tesis; no se tendrá en cuenta como experiencia específica de los profesionales.
- Si durante un mismo período el profesional participó en más de un proyecto, no se tendrá en cuenta el tiempo que se superponga.
- El proponente que ofrezca personal con títulos académicos otorgados en el exterior, deberá acreditar en el término señalado, la convalidación y homologación de estos títulos ante el Ministerio de Educación Nacional, para lo cual deberá iniciar con suficiente anticipación los trámites requeridos.
- Los títulos de postgrado deberán acreditarse mediante copia de los diplomas; de lo contrario, no se tendrán en cuenta.
- En la determinación de la experiencia de los profesionales se aplicará la equivalencia, así:

POSTGRADO CON TÍTULO	EXPERIENCIA GENERAL
ESPECIALIZACIÓN	VEINTICUATRO (24) MESES
MAESTRÍA	TREINTA Y SEIS (36) MESES
DOCTORADO	CUARENTA Y OCHO (48) MESES

NOTA: Esta equivalencia es válida en el sentido de estudios a experiencia y de experiencia a títulos.

B. ESTUDIO DE LA DEMANDA.

1. Adquisiciones previas de la entidad:

La Universidad del Atlántico ha contrato de interventoría en la vigencia 2021 así:

CONTRATO NO.	FECHA DE SUSCRIPCIÓN DEL CONTRATO	CONTRATISTA	OBJETO DEL CONTRATO	VALOR DEL CONTRATO
DBS-003	29/01/2021	CONSORCIO ADECUACION UNIVERSITARIA	Interventoría técnica, administrativa, financiera y ambiental de las obras de adecuación, remodelación, reparación de la infraestructura física y su entorno, áreas urbanísticas y deportivas de la sede dos (Norte) de la Universidad del Atlántico en el departamento del Atlántico.”.	\$ 1.756.906.480

La modalidad de contratación fue licitación pública, al tratarse de un contrato de interventoría las condiciones particulares dependen del contrato objeto a realizarse la interventoría, para el presente proceso se fija el valor del contrato como el 7% del valor del contrato de obra intervención de Bellas Artes. Por tanto, no se debe realizar proceso de cotizaciones, ni fijar precios porque están dados por las condiciones de precios fijados al contrato de obra.

La Universidad del Atlántico dentro de su histórico de contratación a realizado contratación con esta tipología, pero como se menciono los contratos de interventoría dependen del contrato de obra a intervenir, en cuanto aspectos técnicos y valor a contratar, definidos en el presupuesto oficial de la obra.

2. ADQUISICIONES DE OTRAS ENTIDADES EN EL DEPARTAMENTO DEL ATLÁNTICO.

A continuación, se presenta información referente a contratos similares al presente objeto que se han desarrollado en el departamento del Atlántico. Se deja constancia de la revisión.

TIPO DE CONTRATO	OBJETO	VALOR	ENTIDAD CONTRATANTE
------------------	--------	-------	---------------------

Licitación Pública	CONTRATAR LOS SERVICIOS ESPECIALIZADOS DE OPERACIÓN DE LA MESA DE SERVICIOS TIC, CON SOPORTE EN HARDWARE Y SOFTWARE, MANTENIMIENTO INTEGRAL CORRECTIVO Y PREVENTIVO DE COMPUTADORES, ESTACIONES DE TRABAJO, PORTÁTILES, IMPRESORAS, SCANNER, VIDEO PROYECTORES, LECTORAS DE CÓDIGO DE BARRAS, ATRILES, PLAYERS, ADMINISTRACIÓN DE ELEMENTOS Y MEJORAMIENTO DE LA PLATAFORMA TECNOLÓGICA; ASÍ COMO LA ADMINISTRACIÓN DE LA HERRAMIENTA DE GESTIÓN DE MESA DE SERVICIOS TIC ¿ARANDA - DE LA DIRECCIÓN DE IMPUESTOS Y ADUANAS NACIONALES DIAN.	\$28.185.352.277,00	DIRECCIÓN DE IMPUESTOS Y ADUANAS NACIONALES (DIAN)
Licitación Pública	CONSTRUCCIÓN DE MURO DE CONTENCIÓN EN LA CALLE 12 ENTRE CARRERAS 5B Y 10 DEL MUNICIPIO DE MANATÍ DEPARTAMENTO DEL ATLANTICO	\$12.335.633.032,00	ATLÁNTICO - ALCALDÍA MUNICIPIO DE MANATÍ
Licitación Pública	ACTUALIZACIÓN DE LOS ESTUDIOS, DISEÑOS, CONSTRUCCIÓN Y PUESTA EN FUCIONAMIENTO DEL PROYECTO CONSTRUCCIÓN DE REDES DE ACUEDUCTO DEL CORREGIMIENTO DE CAMPECHE EN EL MUNICIPIO DE BARANOA, DEPARTAMENTO DEL ATLANTICO	\$3.590.182.400,00	ATLÁNTICO - ALCALDÍA MUNICIPIO DE BARANOA

C. ANALISIS DE LA OFERTA

Según información de la cámara colombiana de la infraestructura para conocer el comportamiento de las empresas colombianas que se dedican a la construcción y actividades conexas. La mayoría de las empresas pertenecen al subsector de la

construcción, representando el 68%. En cuanto al tamaño, el 78% de las empresas encuestadas se clasifican como micro, pequeñas y medianas.

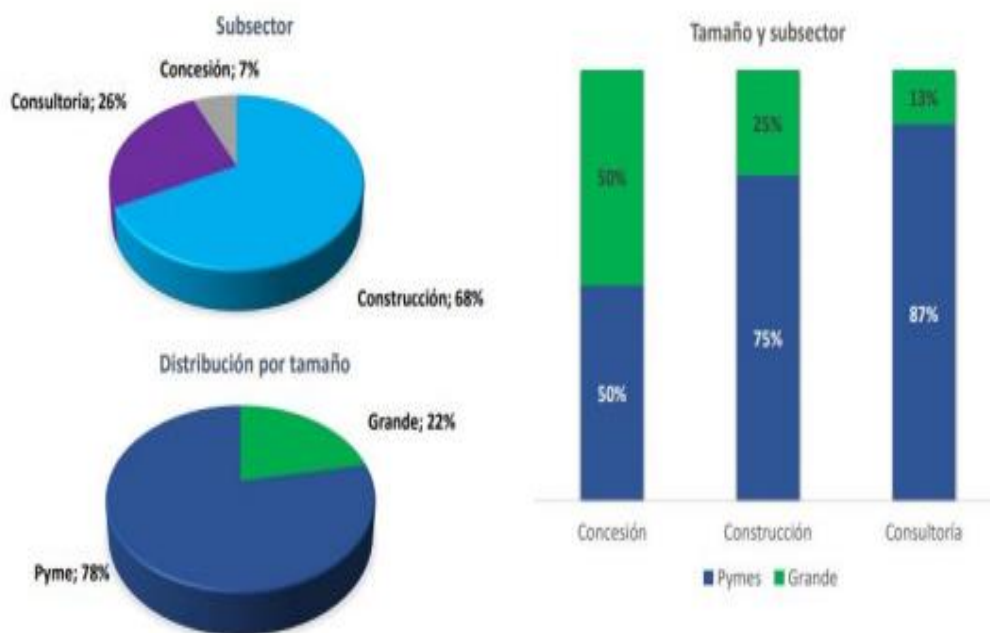

Nota: esta clasificación se hace con base en la información sobre activos diligenciada en la Encuesta de Percepción Sectorial 2018.

La infraestructura de transporte y edificaciones habitacionales, comerciales e industriales son las actividades más desarrolladas por las empresas del sector. Vale destacar que para el grupo de consultoría, los sectores energía, ambiental e hidrocarburos son particularmente importantes.

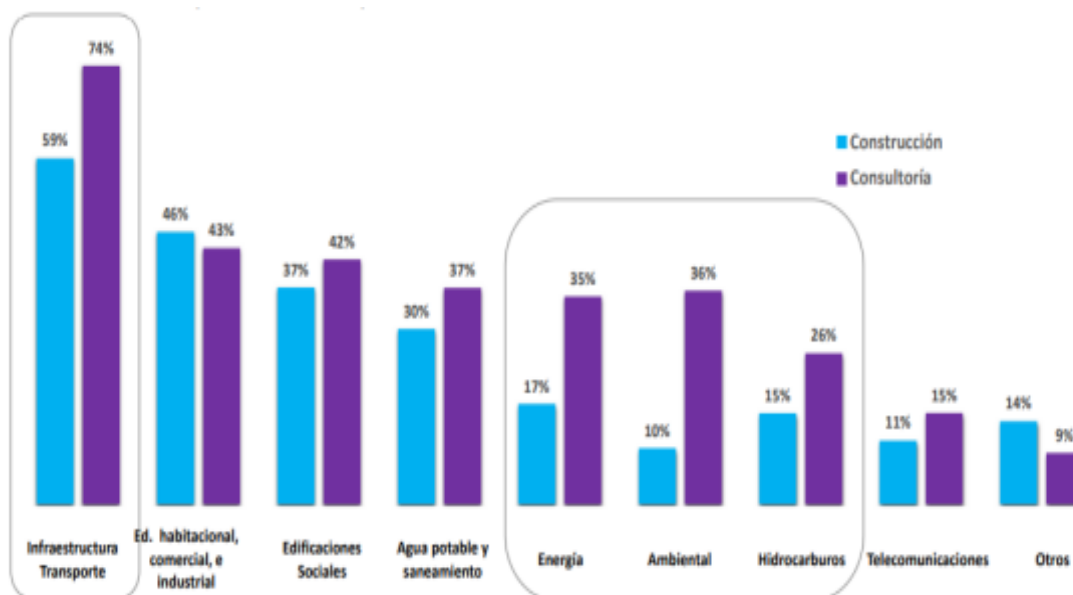

Origen de ingresos operacionales

En los últimos tres años, las empresas percibieron una mayor proporción de sus ingresos operaciones por cuenta de contratos ejecutados con el sector privado. Esta tendencia se mantiene entre los diferentes subsectores y tamaños de empresa.



El 46% de las empresas realiza contratos **únicamente** con empresas privadas. Las empresas consultoras son quienes menos ingresos obtienen a raíz de contratos con privados.

Ingresos operacionales de fuente 100% privada

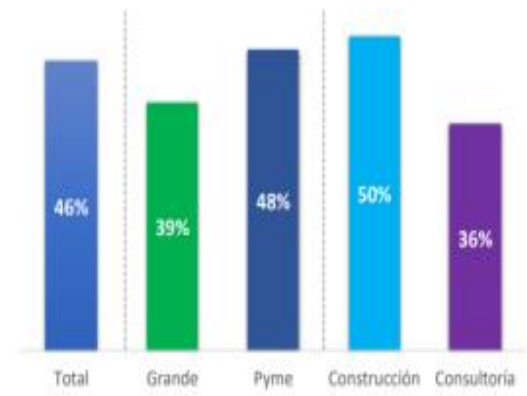

Sectores de licitaciones privadas

Las licitaciones privadas se dan principalmente en infraestructura de transporte, edificaciones comerciales, habitacionales, industrial y social. Las empresas consultoras cuentan con una participación significativa en los proyectos de infraestructura de transporte, agua potable y saneamiento básico, frente a las constructoras. Se refleja la diversificación de proyectos a los que se dedican las empresas.

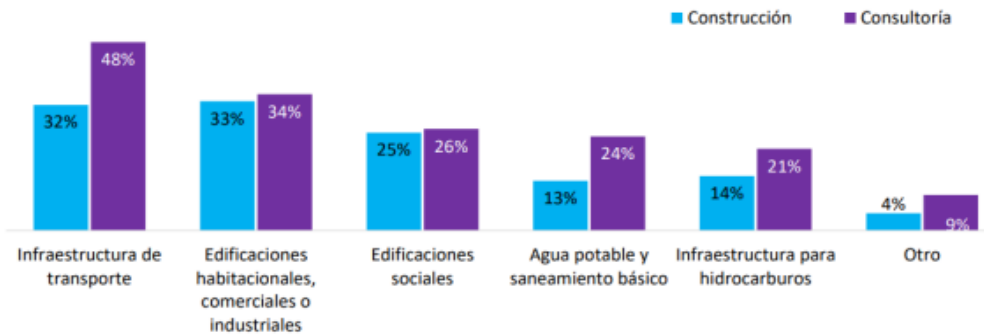

Factores que afectan la ejecución de obras civiles

Al preguntar a las empresas constructoras y a los concesionarios cuales son los factores que afectan la ejecución de obras civiles y el cumplimiento de los contratos, los resultados reflejan la diferencia de los contratos de concesión y obra pública.

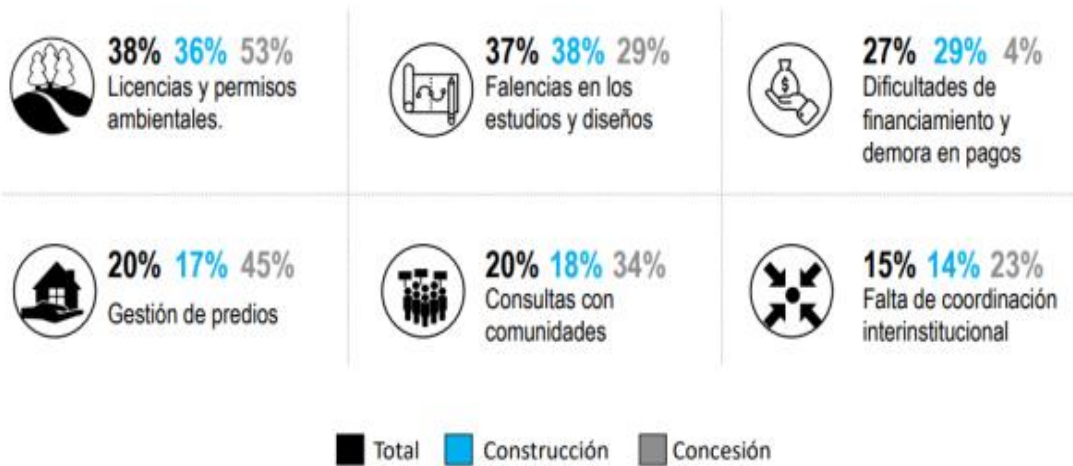

Procesos de contratación con únicos oferentes

Los empresarios encuestados consideran que la existencia de procesos de contratación con únicos oferentes se explica en gran medida porque:



60%

Los contratantes dirigen los pliegos para contratar a sus amigos políticos o para beneficiar a particulares



27%

Los proyectos están usualmente mal estructurados y eso espanta a muchos competidores potenciales



55%

Usualmente se exige una experiencia específica que casi nadie cumple



19%

Buenos competidores son descartados por incumplimiento de detalles de forma inocuos en el proceso de concurso



37%

Los requisitos habilitantes que se solicitan no corresponden a la realidad de la industria

Fuente de información: [Encuesta de Percepción Sectorial 2018 \(infraestructura.co\)](http://infraestructura.co)

Principales empresas del sector:

El sistema de información de la superintendencia de sociedades de las empresas colombiana según la clasificación de su actividad económica, a corte de la información financiera de las principales empresas en el Departamento del Atlántico, según los datos de la base de datos de las 9.000 empresas más grandes por ingresos* año 2.020 y su comparativo año 2.019 (NORMATIVIDAD INTERNACIONAL), se filtró para la actividad económica M7110 - Actividades de arquitectura e ingeniería y otras actividades conexas de consultoría técnica en el Departamento del Atlántico.

Observando que existen suficientes empresas con capacidad financiera para realizar interventorías de obras que se realicen el departamento del Atlántico, así como existen mas de 500 empresas en el país que tienen dentro de sus actividades económica la relacionada con este subsector.

RAZON SOCIAL	REGIÓN	DEPARTAMENTO DOMICILIO	CIUDAD DOMICILIO	CIU	INGRESOS OPERACIONALES 2020*	GANANCIA (PERDIDA) 2020	TOTAL ACTIVOS 2020	TOTAL PASIVOS 2020	TOTAL PATRIMONIO 2020
INGENIERIA Y SOLUCIONES ESPECIALIZADAS S.A.S. (ISES S.A.S.)	Costa Atlántica	ATLANTICO	BARRANQUILLA	M7110 - Actividades de arquitectura e ingeniería y otras actividades conexas de consultoría técnica	\$ 34.206.504	\$ 4.090.465	\$ 21.942.999	\$ 9.061.116	\$ 12.881.883
TERRAPIN SAS	Costa Atlántica	ATLANTICO	BARRANQUILLA	M7110 - Actividades de arquitectura e ingeniería y otras actividades conexas de consultoría técnica	\$ 30.358.899	\$ 2.704.485	\$ 16.781.095	\$ 3.691.005	\$ 13.090.090
SERVICIO DE INGENIERIA Y AMBIENTE S.A.S	Costa Atlántica	ATLANTICO	BARRANQUILLA	M7120 - Ensayos y análisis técnicos	\$ 19.816.869	\$ 3.500.458	\$ 18.375.205	\$ 8.375.763	\$ 9.999.442
INGENIERIA DE PROYECTOS S.A.S.	Costa Atlántica	ATLANTICO	BARRANQUILLA	M7110 - Actividades de arquitectura e ingeniería y otras actividades conexas de consultoría técnica	\$ 18.254.522	\$ 2.021.640	\$ 19.807.591	\$ 4.863.321	\$ 14.944.270
ENTERPRISE MANAGEMENT SERVICES SAS	Costa Atlántica	ATLANTICO	BARRANQUILLA	M7110 - Actividades de arquitectura e ingeniería y otras actividades conexas de consultoría técnica	\$ 16.256.419	\$ 1.024.515	\$ 15.100.872	\$ 8.443.687	\$ 6.657.185
ECOVIAS SAS	Costa Atlántica	ATLANTICO	BARRANQUILLA	M7110 - Actividades de arquitectura e ingeniería y otras actividades conexas de consultoría técnica	\$ 16.063.369	\$ 1.288.832	\$ 17.410.066	\$ 6.154.656	\$ 11.255.410
DESARROLLOS Y PROYECTOS S.A.S	Costa Atlántica	ATLANTICO	BARRANQUILLA	M7110 - Actividades de arquitectura e ingeniería y otras actividades conexas de consultoría técnica	\$ 15.562.539	\$ 15.085.032	\$ 26.747.718	\$ 6.026.712	\$ 20.721.006
SERVICIOS INTEGRALES DEL ATLANTICO SIA S.A.S	Costa Atlántica	ATLANTICO	BARRANQUILLA	M7110 - Actividades de arquitectura e ingeniería y otras actividades conexas de consultoría técnica	\$ 14.112.967	\$ 617.927	\$ 6.996.083	\$ 3.149.675	\$ 3.846.408
EMPRESA DE DESARROLLO URBANO DE BARRANQUILLA Y LA REGION CARIBE SA	Costa Atlántica	ATLANTICO	BARRANQUILLA	M7110 - Actividades de arquitectura e ingeniería y otras actividades conexas de consultoría técnica	\$ 11.372.460	(\$ 1.155.610)	\$ 412.541.923	\$ 409.524.544	\$ 3.017.379

EPROQMECANICA LTDA	Costa Atlántica	ATLANTICO	BARRANQUILLA	M7110 - Actividades de arquitectura e ingeniería y otras actividades conexas de consultoría técnica	\$ 10.094.291	\$ 1.859.519	\$ 15.861.616	\$ 1.643.581	\$ 14.218.035
INGENIERIA SUMINISTROS MONTAJES Y CONSTRUCCIONES SA	Costa Atlántica	ATLANTICO	BARRANQUILLA	M7110 - Actividades de arquitectura e ingeniería y otras actividades conexas de consultoría técnica	\$ 9.904.387	(\$ 419.053)	\$ 62.198.932	\$ 34.606.642	\$ 27.592.290

El valor del presupuesto oficial se fija en la suma de **DOS MIL TREINTA Y NUEVE MILLONES CIENTO SIETE MIL CIENTO DIEZ PESOS CON NOVENTA Y OCHO CENTAVOS (\$2.039.107.110,98)** valor que incluye costos directos, indirectos y tributos que se causen por el hecho de su celebración, ejecución y liquidación. El presupuesto estimado para el cumplimiento del proyecto se especifica en el formulario correspondiente al presupuesto oficial anexo.

Se cuenta con los recursos descritos en la Resolución del Concejo Superior de fecha 10-11-2020, el cual autorizó a la Universidad del Atlántico para comprometer recursos de vigencias futuras 2021 a 2023 y asignó los recursos correspondientes a la vigencia 2020 en concordancia con el **CONVENIO MARCO INTERADMINISTRATIVO DE COOPERACIÓN PARA AUNAR ESFUERZOS ENCAMINADOS A LA ADECUACIÓN, REMODELACIÓN, DISEÑO, REPARACIÓN Y AMPLIACIÓN DE LA INFRAESTRUCTURA FÍSICA Y SU ENTORNO, ÁREAS URBANÍSTICAS Y DEPORTIVAS DE LAS DIFERENTES SEDES DE LA UNIVERSIDAD DEL ATLÁNTICO EN EL DEPARTAMENTO DEL ATLÁNTICO**. No. 202002852°.

Así mismo mediante Acuerdo superior No. 000010 del 5 de octubre de 2021, el Concejo superior autorizó al Rector de la Universidad del Atlántico para comprometer recursos de vigencias futuras, de los años fiscales 2022 y 2023, destinados a financiar el proyecto de adecuación, remodelación, diseño, reparación y ampliación de la infraestructura física y su entorno, áreas urbanísticas y deportivas de las diferentes sedes de la Universidad del Atlántico en el Departamento del Atlántico”, consolidando los recursos totales del convenio, los cuales quedaron de la siguiente manera:

CONCEPTO		ADECUACIÓN, REMODELACIÓN, DISEÑO, REPARACIÓN Y AMPLIACIÓN DE LA INFRAESTRUCTURA FÍSICA Y SU ENTORNO, ÁREAS URBANÍSTICAS Y DEPORTIVAS DE LAS DIFERENTES SEDES DE LA UNIVERSIDAD DEL ATLÁNTICO EN EL DEPARTAMENTO DEL ATLÁNTICO	INTERVENTORIA TÉCNICA, ADMINISTRATIVA, FINANCIERA Y AMBIENTAL A LA EJECUCIÓN DE LAS OBRAS DE ADECUACIÓN, REMODELACIÓN, DISEÑO, REPARACIÓN Y AMPLIACIÓN DE LA INFRAESTRUCTURA FÍSICA Y SU ENTORNO, ÁREAS URBANÍSTICAS Y DEPORTIVAS DE LAS DIFERENTES SEDES DE LA UNIVERSIDAD DEL ATLÁNTICO EN EL DEPARTAMENTO DEL ATLÁNTICO.	TOTAL	
VIGENCIAS FUTURAS	2022	GOBERNACION INICIAL	10.086.000.000	706.000.000	10.792.000.000
		OTROSI 2 y ADICION 2	5.968.531.693	477.063.686	6.445.595.379
		UA	6.638.000.000	642.000.000	7.280.000.000
TOTAL 2022			22.692.531.693	1.825.063.686	24.517.595.379
VIGENCIAS FUTURAS	2023	GOBERNACION	12.703.000.000	889.000.000	13.592.000.000
		OTROSI 2 y ADICION 2	3.704.000.000	296.000.000	4.000.000.000
		UA	2.531.000.000	244.000.000	2.775.000.000
TOTAL 2023			18.938.000.000	1.429.000.000	20.367.000.000
TOTAL			41.630.531.693	3.254.063.686	44.884.595.379

Dependencia que prepara Análisis del Sector: Departamento de gestión de bienes y suministros

Elaboro: Yised Vanessa Morales Palacio-Contratista.

Reviso: Ederlinda Esther Pacheco Venecia-Jefa Departamento de Gestión de Bienes y Suministros.